

Bachelorstudium
Agrarbildung und Beratung

Curriculum 180 ECTS-Anrechnungspunkte

Lehramt Sekundarstufe (Berufsbildung)
Fachbereich Land- und Forstwirtschaft
sowie Agrar- und Ernährung
Befähigung für den land- und
forstwirtschaftlichen Beratungs- und
Förderungsdienst

**Studienbeginn 2026/27, Studienplanversion
V26**

Beschluss des Hochschulkollegiums am 11.06.2025
Stellungnahme durch den Hochschulrat am 24.03.2025
Genehmigung durch das Rektorat am 23.06.2025

Inhaltsverzeichnis

1 Präambel.....	7
2 Bezeichnung und Gegenstand des Studiums	10
3 Qualifikationsprofil	11
3.1 Ziele des Studiums.....	11
3.2 Qualifikationen und Berechtigungen.....	11
3.3 Bedarf und Relevanz des Studiums für den Arbeitsmarkt	11
3.4 Lern-, Lehr- und Beurteilungskonzept.....	11
3.5 Erwartete Lernergebnisse/Kompetenzen: Kompetenzmodell	13
3.6 Bachelorniveau	18
3.7 Rahmenprinzipien bei institutioneller curricularer Kooperation PH/Universität	19
4 Allgemeine Bestimmungen.....	20
4.1 Dauer und Umfang des Studiums.....	20
4.2 Zulassungsvoraussetzungen und Eignungsverfahren.....	20
4.3 Reihungskriterien.....	20
4.4 Studienleistung im European Credit Transfer System (ECTS)	21
4.5 Lehrveranstaltungstypen	21
4.7 Pädagogisch-praktische Studien (PPS).....	22
4.8 Medienbildung und Medienpädagogik	24
4.9 Bachelorarbeit.....	25
4.10 Abschluss und Akademischer Grad	25
4.11 Prüfungsordnung	25
4.12 In-Kraft-Treten.....	25
4.13 Übergangsbestimmungen gemäß § 82g HG 2005 idgF.....	25
5.1 Aufbau des Studiums.....	26
5.2 Verteilung der ECTS-Anrechnungspunkte	26
5.3 Studienverlauf Bachelorstudium ABB 180.....	27
5.4 Modulübersicht.....	28
5.5 Modulbeschreibungen	38
6 Erweiterungsstudium.....	87

Abkürzungsverzeichnis

Abs.	Absatz
AG	Arbeitsgemeinschaft
AW	Agrarwissenschaften
BA	Bachelor
BEd	Bachelor of Education
BFG	Berufsfachliche Grundlagen
BGBI	Bundesgesetzblatt
BMB	Bundesministerium für Bildung
BOKU	Universität für Bodenkultur Wien
BW	Bildungswissenschaftliche Grundlagen
bzw.	beziehungsweise
DaZ	Deutsch als Zweitsprache
ECTS	European Credit Transfer System
ECTS-AP	ECTS-Anrechnungspunkte
EH	Ernährungs- und Haushaltswissenschaften
ELT	English Language Teaching
EQF/EQR	European Quality Framework/Europäischer Qualifikationsrahmen
EU	Europäische Union
EX	Exkursion
FD	Fachdidaktik
FW	Fachwissenschaften
GAP	Gemeinsame Agrarpolitik
GERS	Gemeinsamer Europäischer Referenzrahmen für Sprachen
HAUP	Hochschule für Agrar- und Umweltpädagogik Wien
HBLA	Höhere Bundeslehranstalt
HCV	Hochschul-Curriculaverordnung
HG	Hochschulgesetz
Hrsg.	Herausgeber
HS-QSG	Hochschul-Qualitätssicherungsgesetz
HZV	Hochschul-Zulassungsverordnung
idgF	in der geltenden Fassung
IPA	International Phonetic Alphabet
LFS	Landwirtschaftliche Fachschule
LFZ	Lehr- und Forschungszentrum
LN	Leistungsnachweis
LV	Lehrveranstaltung
NPI	nicht prüfungsimmanent
NQR	Nationaler Qualifikationsrahmen
o.g.	oben genannt:e:n
ÖLW	Ökologische Landwirtschaft
PH	Pädagogische Hochschule
PI	prüfungsimmanent
PK	Praktikum/Praktika
PM	Pflichtmodul
PPS	Pädagogisch-praktische Studien
OER	Open-Educational-Resources
QSR	Qualitätssicherungsrat
SE	Seminar
SFB	Studienfachbereich
SP	Schulpraxis
SU	Seminar mit Übung
SWS	Semesterwochenstunden
SX	Seminar mit Exkursion
u.a.	unter anderem

UE	Übung
UNESCO	United Nations Educational, Scientific and Cultural Organization
UF	Unterrichtsfach
UX	Übung mit Exkursion
VETMED	Veterinärmedizinische Universität
vgl.	vergleiche
VO	Vorlesung
VU	Vorlesung mit Übung
VX	Vorlesung mit Exkursion
WL	Workload/Arbeitspensum
WPF	Wahlpflichtbereich
WPM	Wahlpflichtmodul
Z	Ziffer
z.B.	zum Beispiel

Abkürzungen zu Seite 33, Abschnitt 5.1:

WPF	Wahlpflichtbereich
BW	Bildungswissenschaftliche Grundlagen
PPS	Pädagogisch-praktische Studien
FD	Fachdidaktik
BFG	Berufsfachliche Grundlagen
FW	Fachwissenschaften
AW	Agrarwissenschaften
EH	Ernährungs- und Haushaltswissenschaften

Abkürzungen zu den Seiten 33 ff:

Kurzzeichen – Modulbezeichnung:

B-1.1 B – Bachelorstudium 1.1 – 1. Semester/1. Modul
B-2.3A B – Bachelorstudium 2.3 – 2. Semester/3. Modul A – Agrarwissenschaften
B-3.3E B – Bachelorstudium 5.3 – 5. Semester/3. Modul E – Ernährungs- und Haushaltswissenschaften

B	Bachelorstudium
A	Agrar/Agrarwissenschaften
AF	Agrar/Forstwissenschaften
E	Ernährungs- und Haushaltswissenschaften

1 Präambel

Das Bachelorstudium Agrarbildung und Beratung an der Hochschule für Agrar- und Umweltpädagogik Wien bietet Studierenden den Erwerb von Fach-, Lehr-, Erziehungs- und Beratungskompetenzen auf wissenschaftlichem Niveau. Die Professionalisierung erfolgt durch einen berufsfeldbezogenen Theorie- und Praxistransfer, aufbauend auf bildungswissenschaftlichen, fachdidaktischen, fachwissenschaftlichen und pädagogisch-praktischen Fähigkeiten.

Das Studium ist polyvalent ausgerichtet und befähigt Absolvent:innen zur Lehrtätigkeit an land- und forstwirtschaftlichen mittleren und höheren Schulen sowie für die land- und forstwirtschaftliche Beratung und Erwachsenenbildung. Ebenso wird mit dem Studium eine berufliche Vorbildung für Tätigkeiten in anderen fach- und erziehungswissenschaftlichen Handlungsfeldern erworben.

Curricularer Entwicklungsprozess

Der curriculare Entwicklungsprozess erfolgte im Zeitraum Februar 2024 bis März 2025 in einem umfassenden partizipativen Rahmen. Aufgrund des neuen Stellungnahmeverfahrens des QSR zu Curricula für Lehramtsstudien gemäß Hochschulrechtsreform 2024 wurden zuerst die bildungswissenschaftlichen Grundlagen, die Fachdidaktik und die pädagogisch-praktischen Studien erarbeitet und mit den Stakeholder:innen und Expert:innen abgestimmt. Im Anschluss wurden die Module der Fachwissenschaften unter enger Einbindung von Expert:innen und Stakeholder:innen entwickelt. Arbeitsergebnisse wurden regelmäßig den Mitgliedern der zuständigen Curricularkommission und dem Hochschulkollegium präsentiert. Die Rückmeldungen aus dem Online-Diskursgespräch mit dem QSR wurden berücksichtigt.

Rektorat und Hochschulrat wurden regelmäßig über den Prozessverlauf informiert und Stellungnahmen aufgegriffen.

Grundlage aller curricularen Arbeiten ist das Kompetenzmodell der Hochschule, das im Jahr 2024 in einem kooperativen Prozess mit Lehrenden erstellt wurde.

Das Kompetenzmodell baut auf dem Kompetenzverständnis von Weinert (2001)¹ auf (siehe Kapitel 3.5).

Konzeption und Struktur

Das Kompetenzmodell der Hochschule bildet die Basis für das gesamte Bachelorstudium. Ergänzend wurde das Dokument „Berufsbild für Lehrerinnen und Lehrer“² bei der Entwicklung des Curriculums berücksichtigt, um den Anforderungen der beruflichen Praxis gerecht zu werden. Dadurch wird eine enge Verbindung zwischen den im Studium vermittelten Kompetenzen und den beruflichen Tätigkeitsfeldern geschaffen. Die Studierenden werden so gezielt auf die Herausforderungen und Erwartungen ihres zukünftigen Berufs vorbereitet.

Die im Dokument „Berufsbild für Lehrerinnen und Lehrer“ beschriebenen vier zentralen Handlungsräume werden in verschiedenen Modulen des Studiums abgedeckt:

Der Handlungsraum „Sich und das eigene Handeln entwickeln“ wird in den Modulen B-1.1, B-4.3, B-5.2/6.2 (PPS), B-5.4 (QMS), B-5.5, B-6.3 sowie im professionsbegleitenden Masterstudium behandelt.

„Schule mitgestalten“ ist Bestandteil der Module B-1.2, B-4.1, B-5.4 (QMS), B-5.2/6.2 (PPS) und des Masterstudiums.

Der Bereich „Schüler:innen begleiten und unterstützen“ wird in ausgewählten Seminaren der Module B-1.2 und B-6.3 vermittelt.

Der Handlungsraum „Lernen und Lehren“ wird in verschiedenen Lehrveranstaltungen der Module B-1.2 (Pädagogische Psychologie VO, Diversität und Inklusion SE), B-4.1 (Fachdidaktische Konzepte und Unterricht VO, Kompetenzorientierte Unterrichtsplanung UE), B-4.2 (Beratung und Erwachsenenbildung in Theorie und Praxis VO, Beratungs-, Moderations- und Erwachsenenbildungsprozesse gestalten UE), B-4.3 (Virtuelle Lernumgebungen im Bildungskontext SE), B-5.2/6.2 (PPS), B-5.4 (Kompetenzorientierte Leistungsbeurteilung und Evaluation SE) und B-6.3 (Einführung in die individuelle Lernbegleitung SE) behandelt.

Die in den Modulen angestrebten Kompetenzen sind umfassend und breit formuliert, um im Studium sowohl einer fachlichen als auch methodischen Offenheit gegenüber neuen wissenschaftlichen Erkenntnissen

¹ Weinert, Franz E. (2001) (Hrsg.): Leistungsmessungen in Schulen. Weinheim: Beltz, S. 17-31

² Bundesministerium Bildung, Wissenschaft und Forschung (2024). Berufsbild für Lehrerinnen und Lehrer. Version 17.06.2024

entsprechend Raum zu geben. Den komplexen Anforderungen im Berufsfeld wird mit zahlreichen interdisziplinären Angeboten begegnet.

Methodisch anspruchsvolle Lern-Lehrarrangements fördern kollaborative Arbeitsweisen und tragen zur Erreichung der angestrebten Kompetenzen bei. Die Lernergebnisse werden in Lernprodukten sichtbar, welche u.a. mittels neuer Medien und häufig in Ko-Konstruktion entwickelt werden.

E-Learning wird als integraler Bestandteil des Studiums verstanden, um die zeitliche und örtliche Flexibilität von Studierenden zu erhöhen.

Aufbau des Studiums

Das Studium besteht aus vier Säulen, diese sind die Bildungswissenschaftlichen Grundlagen (BW), Fachdidaktik (FD), pädagogisch-praktischen Studien (PPS) und Fachwissenschaften/Berufsfachliche Grundlagen (FW/BFG). Die Bildungswissenschaftlichen Grundlagen (erstes und viertes bis sechstes Semester) bilden das Fundament der pädagogischen Ausbildung und werden von den Modulen der pädagogisch-praktischen Studien (erstes, fünftes und sechstes Semester) begleitet. Die Fachdidaktik (erstes, viertes bis sechstes Semester) ergänzt die Bildungswissenschaftlichen Grundlagen und die Fachwissenschaften/berufsfachlichen Grundlagen. Sie dient der pädagogischen Betrachtung konkreter fachlicher Aspekte.

Die Fachwissenschaften/berufsfachlichen Grundlagen behandeln die fachbezogenen Grundlagen im zweiten und dritten Semester. Die Vertiefung der fachwissenschaftlichen Inhalte erfolgt vom dritten bis zum sechsten Semester. Die agrar- und forstwissenschaftlichen Grundlagen (Modul B-2.1A/3.1A und Modul B-1.2AF/3.1AF) sowie die agrar- und forstwissenschaftliche Profilbildung (Module B-2.2A/3.2A und B-2.2AF/3.2AF) finden vorwiegend an der Universität für Bodenkultur Wien statt. Für die Ausbildung im Fachbereich der Ernährungs- und Haushaltswissenschaften werden Lehrveranstaltungen an der Universität für Bodenkultur Wien und adäquate Angebote im Verbund Nord-Ost, insbesondere an der PH Wien, genutzt.

Zur Förderung der Fremdsprachenkompetenz und Mobilität werden ausgewählte Lehrveranstaltungen auch in englischer Sprache angeboten.

Pädagogisches Paradigma

Zur Verankerung der nachhaltigen Bildung in den curricularen Strukturen bildet die Grüne Pädagogik den konzeptionellen Rahmen für interdisziplinäre Lern-Lehrarrangements von Agrar- und Umweltpädagogik und ermöglicht dadurch einen über enge Fachgrenzen hinausgehenden Diskurs. Grüne Pädagogik orientiert sich an systemischen und konstruktivistischen Erkenntnissen und dient der Modellierung von Lern-Lehrarrangements für die transformative und zukunftsfähige Bearbeitung von Problemstellungen im Sinne der Bildung für nachhaltige Entwicklung in den Bereichen Landwirtschaft, Ressourcenschutz, Lebensstil und Konsum für pädagogische und beratende Handlungsfelder.

Lernen und Lehren werden im Curriculum als diskursive Kommunikation in interdisziplinären Settings verstanden und bauen auf der fachlichen Kompetenz als Voraussetzung für eine gelingende, über das Fach hinausgehende Zusammenarbeit sowohl von Lehrenden als auch von Studierenden auf. Dabei steht bei der Planung und Implementierung von Bildungs- oder Beratungsaufgaben der in seiner Umwelt handelnde Mensch im Vordergrund. Das Studium schafft durch mehrperspektivisch orientierte Bildungs- und Beratungskonzepte die Voraussetzung für die Übernahme von Verantwortung für nachhaltige Entwicklung im Beruf und in der Gesellschaft.

Eine fundierte fach- und erziehungswissenschaftliche Bildung sowie der Erwerb von Kommunikations-, Projekt- und Beratungskompetenz mit pädagogisch-innovativer Schwerpunktsetzung stellen eine breite Berufsfähigkeit sicher. Dabei wird auf den Erwerb von Gestaltungs-, Handlungs-, System-, Reflexions- und Persönlichkeitskompetenz im Sinne der Grünen Pädagogik besonderer Wert gelegt. Exemplarische Problemstellungen aus den Berufsfeldern Schule, Erwachsenenbildung und Beratung, die Studierende auffordern, theoretisches Wissen mit der Leitidee der Nachhaltigkeit zu verknüpfen, werden in handlungsorientierten Lernszenarien aus mehreren Perspektiven beleuchtet und auf ihre zukünftige Brauchbarkeit überprüft. Eine kritische, selbstständige und eigenverantwortliche Auseinandersetzung im Prozess des Lernens soll zu einer lösungsorientierten Haltung im beruflichen Kontext führen.

Lern-Lehrmethoden

Die wissenschaftlichen Grundlagen der Grünen Pädagogik determinieren die Auswahl der Methoden. Zur Optimierung von Lern-Lehrprozessen und des Learning Outcomes/der Lernergebnisse finden vielfältige Methoden unter Einsatz zeitgemäßer (elektronischer) Medien Anwendung, die einem nachhaltigen Lerntransfer entsprechen. Im Sinne einer gelebten Interdisziplinarität können Lehrveranstaltungen im Teamteaching abgehalten werden.

Die in den Modulen genannten Methoden verstehen sich als Sammelbegriffe für einen Pool an methodischen Möglichkeiten im didaktischen Handeln für die Berufsbildung und die Beratung. Unter dem Begriff Partizipationsmethoden werden Methoden wie z.B. Open Space, Szenariomethode, World Café, Zukunftskonferenz, Zukunftswerkstatt verstanden.

Reflexion und Feedback als Metakognition über den eigenen Lernprozess sowie eigenverantwortliches, selbstbestimmtes, selbstorganisiertes Lernen und Evaluation sind bestimmende Faktoren im Studium und werden obligatorisch in den Modulen umgesetzt.

Pädagogisch-praktische Studien

Die zentralen didaktischen Anliegen der nachhaltigen Entwicklung spiegeln sich im Studium der Agrarbildung und Beratung in den Dimensionen Lernumgebung, Lernergebnisorientierung und in den Transformationsprozessen wider. Diese Anforderungen finden durch Praktika in Schule, Beratung und im Bildungsmanagement ihre Sicherstellung.

Im Dialog mit Stakeholder:innen (April und Juni 2024) wurde die Bedeutung qualitätvoller Praktika in mehrfacher Weise diskutiert: einerseits, um in einem in Phasen gegliederten Praktikum Einblick in das Berufsfeld zu gewinnen, und andererseits, um berufsfeldbezogene Kompetenzen bzw. Professionsbewusstsein auf- und auszubauen. Dabei wurde explizit die Bedeutung von Kompetenzen, wie systemischem Denken in Problemlösungsprozessen, dem Verfassen wissenschaftlicher Texte, partizipativem Vorgehen in Projekten, Lösungsorientierung, Rhetorik und Präsentation, genannt. Sowohl in der Praktikumsgestaltung als auch in den Bildungs- und Fachwissenschaften wird auf den genannten Bedarf eingegangen. Ein Theorie-Praxis-Transfer wird durch die mit der Lehre verschränkten Praktika und durch E-Learning-Elemente sichergestellt.

Die partizipative Zusammenarbeit mit land- und forstwirtschaftlichen Schulen, Beratungseinrichtungen und regionalen Partnerorganisationen wird im Studium durch projektorientierte Lernarrangements praxisbezogen umgesetzt. Dabei wurde als Zielsetzung die Neuorientierung von Bildung und Lernen in Projekten, Programmen und Aktivitäten verfolgt, sodass Studierende Wissen, Fähigkeiten, Werte und Einstellungen erwerben, die zu einer nachhaltigen Entwicklung beitragen. Zielgruppen im ländlichen Raum, Lernende unterschiedlicher Altersstufen, Lehrende, Multiplikator:innen werden in Bildungs- bzw. Beratungsarrangements angesprochen, die auf dem Konzept der Grünen Pädagogik basieren.

Die Lehre fokussiert dabei die Integration von Nachhaltigkeitsprinzipien durch die bewusste Einbeziehung heterogener Lernumgebungen und die Umsetzung von Transformationsprozessen. So soll auf die Dynamik im Berufsfeld bedarfsorientiert eingegangen und Empowerment entwickelt werden, in bestehenden Strukturen kritische Bereiche zu identifizieren, Lösungen zu entwickeln und anzubieten.

QMS wird auf der Grundlage des PDCA-Zyklus im Rahmen der pädagogisch-praktischen Studien angewandt (Modul B-5.2/6.2). Aufgrund des zusätzlichen erwachsenenpädagogisch-beraterischen Schwerpunkts in der Ausbildung lernen die Studierenden auch weitere Qualitätsmanagementsysteme für Beratung und Erwachsenenbildung kennen (z.B. EN ISO 9001:2015).

Angebot an Zusatzqualifikationen

Ergänzend zum Bachelorstudium im Umfang von 180 ECTS-Anrechnungspunkten stehen folgende Möglichkeiten von Zusatzqualifikationen zur Auswahl:

- Rettungsschwimmerabzeichen
- Schikursbegleitlehrer:in
- OER-Practitioner

- HACCP-Zertifikat

Diese Zusatzqualifikationen sind exemplarisch angeführt und können unter Anrechnung der im Studium erworbenen Kompetenzen in der lehrveranstaltungsfreien Zeit abgelegt werden.

2 Bezeichnung und Gegenstand des Studiums

Die Hochschule für Agrar- und Umweltpädagogik Wien bietet gemäß § 38 Abs. 1 Z 3 HG 2005 idgF (BGBl. I Nr. 30/2006) mit dem Fokus auf die pädagogische Profession und ihre Berufsfelder im Rahmen von Lehre und Forschung nach internationalen Standards das Bachelorstudium (im Umfang von 180 ECTS-Anrechnungspunkten) und das Masterstudium (im Umfang von 120 ECTS-Anrechnungspunkten) zur Erlangung eines Lehramtes im Bereich der Sekundarstufe für land- und forstwirtschaftliche Berufsbildung und für den Fachbereich Agrar, Ernährung an. Die Gliederung der Bachelorstudien findet nach Fächerbündeln/Fachbereichen und Berufsfeldern statt.

An der Hochschule für Agrar- und Umweltpädagogik Wien umfasst der akademische Grad des Bachelor of Education auch die „Befähigung für den land- und forstwirtschaftlichen Beratungs- und Förderungsdienst“ (§ 38 Abs. 4 HG 2005 idgF).

3 Qualifikationsprofil

3.1 Ziele des Studiums

Die Hochschule für Agrar- und Umweltpädagogik Wien bietet ein wissenschaftlich fundiertes und praxisorientiertes Studium an, welches im Sinne einer polyvalenten Ausbildung für schulische und beratende Berufsfelder im Agrar-, Ernährungs- und Umweltbereich qualifiziert.

3.2 Qualifikationen und Berechtigungen

Die Absolvent:innen erlangen mit dem Abschluss des Bachelorstudiums Agrarbildung und Beratung in Verbindung mit einem Masterstudium (§ 38 Abs. 1 Z 3 HG 2005 idgF) die Qualifikation für das Lehramt an mittleren und höheren land- und forstwirtschaftlichen Schulen.

Die Befähigung für den land- und forstwirtschaftlichen Beratungs- und Förderungsdienst wird mit dem Bachelorstudium erlangt.

Das sechssemestrige Bachelorstudium der Agrarbildung und Beratung entspricht Bologna-konformen Standards für Bachelorstudien in der Ausbildung von Lehrer:innen. Zusätzlich wird jene Expertise entwickelt, welche die Anforderungen der Berufsfelder Beratung und Erwachsenenbildung sicherstellt.

Es werden folgende Fächerbündel angeboten (§ 3 Abs. 2 Z 6 HZV, BGBl. II Nr. 112/2007):

- das Fächerbündel für „fachtheoretische und allgemeinbildende Unterrichtsgegenstände“
- das Fächerbündel für „fachpraktische Unterrichtsgegenstände“

3.3 Bedarf und Relevanz des Studiums für den Arbeitsmarkt

Die Absolvent:innen sind für eine Reihe pädagogischer und sozialpädagogischer Berufsfelder qualifiziert, insbesondere in der land- und forstwirtschaftlichen Aus-, Fort- und Weiterbildung, der Beratung und Erwachsenenbildung, des Bildungsmanagements und der Sozial- und Freizeitpädagogik.

Die Qualifizierung für diese Berufsfelder erfordert eine spezifische Ausrichtung, die den aktuellen und zukünftigen Herausforderungen des ökonomischen, ökologischen, demografischen und sozialen Wandels gerecht wird. Durch Kooperationen mit Bildungs- und Beratungsinstitutionen sowie die intensive Netzwerkarbeit im Rahmen der pädagogisch-praktischen Studien und in Projekten wird eine praxisnahe Professionalisierung sichergestellt.

Die sich wandelnden ökonomischen Grundlagen und Strukturen in den agrarischen Berufsfeldern erfordern fundierte Kompetenzen in der Unternehmensführung, die im Studium vermittelt werden. Diese Ausrichtung wurde durch Stakeholder:innen-Konferenzen bestätigt, die das hohe Innovationspotenzial des Studiums hervorhoben.

Besondere Bedeutung kommt der Bildung für nachhaltige Entwicklung zu. In Übereinstimmung mit der UNESCO-Roadmap fokussiert das Studium auf zentrale Zukunftsthemen wie Klimawandel, Biodiversität, Katastrophenvorsorge und nachhaltige Konsum- und Produktionsmuster. Diese Themen werden sowohl in der fachwissenschaftlichen Ausbildung als auch in der praktischen Umsetzung durch das Konzept der Grünen Pädagogik behandelt. Die Studierenden erwerben dabei nicht nur fachliche Expertise, sondern auch die Kompetenz, Transformationsprozesse in heterogenen Lernumgebungen zu gestalten und Nachhaltigkeitsprinzipien in Bildungs- und Beratungsarrangements zu integrieren.

Die praktische Ausbildung in land- und forstwirtschaftlichen Schulen, Beratungseinrichtungen und im Bildungsmanagement ermöglicht es den Studierenden, theoretisches Wissen anzuwenden und bedarfsorientiert auf die Dynamik im Berufsfeld zu reagieren. Dabei steht die Entwicklung von Lösungskompetenzen für kritische Bereiche im Vordergrund, die sowohl für klassische Bildungskontexte als auch für innovative Beratungs- und Entwicklungsprozesse relevant sind.

3.4 Lern-, Lehr- und Beurteilungskonzept

Das Curriculum basiert auf dem Prinzip, den Studierenden einen fundierten Zugang zur Vielfalt von Theorien und Methoden zu bieten, welche in interdisziplinären und partizipativen Lernsettings, angeleiteten Reflexionsprozessen und in vielfältigen Transfersituationen für das pädagogische Tätigkeitsfeld erprobt

werden, um wissenschaftsbasierte Erkenntnisse zu generieren und diese in zukünftigen Berufssituationen adaptiv nützen zu können. Im Mittelpunkt steht die Gestaltung von situierten Lern-Lehrarrangements mit variationsreicher medialer Unterstützung und methodischer Vielfalt. Dabei wird besonderer Wert auf das Constructive Alignment gelegt, bei dem Lernziele, Lehrmethoden und Prüfungsformate aufeinander abgestimmt sind, um einen kohärenten Lernprozess (Kohärenz zwischen Makroebene und Mikroebene) zu gewährleisten.

Ein zentrales hochschuldidaktisches Prinzip bilden Team- und Projektarbeiten, die einen hohen Grad an Selbstregulation und Kooperation aufweisen. Konzepte, die den Umgang mit gesellschaftlich herausfordernden Problemstellungen, welche eine systemische Betrachtungsweise erfordern, und die Entwicklung von Resilienz fördern, weil sie Irritationen hervorrufen und zu beständiger Auseinandersetzung und Weiterentwicklung auffordern, werden in allen Säulen des Studiums mit dem durchgängigen Prinzip der Grünen Pädagogik entwickelt.

Die Rezeption von Daten internationaler Standardmessungen sowie empirische evidenzbasierte Argumentationen von berufsrelevanten Modellen und Fakten werden in vielfältigen Lernsettings erprobt und bilden die Grundlage für den Aufbau eines begründeten Professionsverständnisses. Forschende Zugänge werden an authentischen praxisrelevanten Fragestellungen in ineinandergreifenden konstruktivistischen Prozessen umgesetzt und sollen so zu einer Dekonstruktion von tradierten Einstellungen und Überzeugungen führen. Ebenso wird ein elaboriertes Verständnis für die systemische Dynamik und Interdisziplinarität, welche agrar- und umweltpädagogische Berufsfelder zunehmend zeigen, in kooperativen und interdisziplinären Lern-Lehrarrangements der Agrar- und Umweltpädagogik und Beratung erarbeitet. Ein intensiver Austausch und eine dauerhafte Kooperation zwischen der Hochschule und den Akteur:innen in den Berufsfeldern gewährleisten eine zielführende Synergie von Praxis und Theorie.

Die Beurteilungsformate der Lehrveranstaltungsprüfungen basieren auf vorwiegend analytisch-reflexiven Konzepten. Sie unterstützen die Studierenden, ihren Entwicklungsprozess zu dokumentieren, und dienen dazu, den Lernzuwachs zu verdeutlichen, die Selbsteinschätzung zu schärfen und die Erfüllung der Indikatoren aus den formulierten Kompetenzen sichtbar zu machen. Reflexions-, Ausdrucks- und Urteilsfähigkeit sind in allen Bereichen maßgebliche Indikatoren für die Bewertung. Besonderer Anspruch besteht bei der Umsetzung handlungsbetonter Kompetenzen, welche eine Transformation der theoretischen Wissensbestände in praxisorientierte Situationen oder Szenarien gewährleisten, wobei ein hoher Grad an Eigenverantwortung eingefordert wird.

3.5 Erwartete Lernergebnisse/Kompetenzen: Kompetenzmodell

Das Studium verfolgt das Ziel, dass Studierende allgemeinpädagogische, fachwissenschaftliche, didaktische sowie persönliche und soziale Kompetenzen mit dem speziellen Fokus auf Nachhaltigkeit erwerben, damit Absolvent:innen in ihrer zukünftigen Rolle als Multiplikator:innen sowie als Berater:innen ihren Beitrag zu einem sozialen, ökologischen und ökonomischen Gleichgewicht sowohl im beruflichen Einflussbereich als auch im persönlichen Lebensraum leisten können.

Das Kompetenzmodell der Hochschule:

Das Kompetenzmodell der Hochschule für Agrar- und Umweltpädagogik Wien besteht aus acht Kompetenzbereichen und drei Kompetenzgruppen (Systemebenen), wie die nachfolgende Abbildung zeigt.

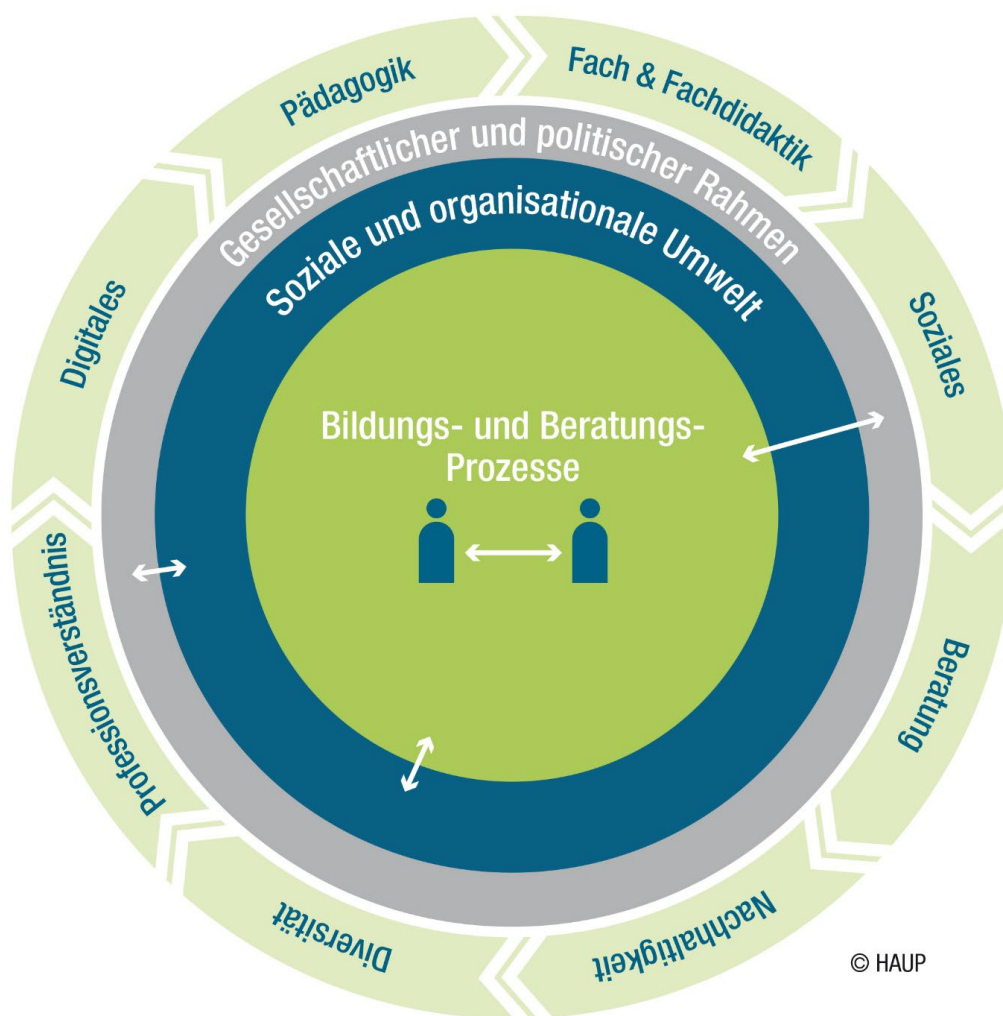

Laut den Rahmenvorgaben in der Anlage zu § 30a Abs. 1 Z 4 des Hochschul-Qualitätssicherungsgesetzes idgF (BGBl. I Nr. 74/2011) haben Curricula kompetenzorientiert gestaltet zu sein und sich auf ein Kompetenzmodell zu beziehen.

Folgende Kompetenzmodelle bilden die Basis für das von der Hochschule für Agrar- und Umweltpädagogik Wien entwickelte Kompetenzmodell:

1. Allgemeines Kompetenzprofil in den bisherigen Curricula
2. Schule: COACTIV Kompetenzmodell für Lehrkräfte³

³ Baumert, J. & Kunter, M. (2011). Das Kompetenzmodell von COACTIV. In M. Kunter, J. Baumert, W. Blüm, U. Klusmann, S. Krauss & M. Neubrand (Hrsg.), Professionelle Kompetenz von Lehrkräften. Ergebnisse des Forschungsprogramms COACTIV (S. 29-54). Münster: Waxmann

3. Schule: Berufsphasenspezifisch konkretisierte Entwicklungsaufgaben⁴
4. Beratung: Systemisches Modell arbeitsweltbezogener Beratung und Kompetenzprofil für Beratende in Bildung, Beruf und Beschäftigung⁵
5. Erwachsenenbildung: GRETA Kompetenzmodell⁶
6. Future Skills: Lernen der Zukunft – Hochschule der Zukunft⁷
7. Digitale Kompetenzen: digi.kompP. Digitale Kompetenzen für Pädagog:innen⁸
8. Bildung für Nachhaltige Entwicklung: BNE-Kompetenzen für Lernende und Lehrende⁹

Beschreibung des Kompetenzmodells:

Im äußeren Kreis sind die für die pädagogische Ausbildung an der Hochschule für Agrar- und Umweltpädagogik Wien zentralen acht Kompetenzbereiche angeführt. Die inneren drei Kreise zeigen, dass dem Kompetenzmodell ein Mehrebenensystem und damit ein systemisches Verständnis pädagogischen Handelns zugrunde liegen. Lehr-/Lernprozesse und Beratungsprozesse werden als Interaktionsprozesse zwischen unterschiedlichen Teilsystemen verstanden. Die Bildungs- und Beratungsprozesse sind eingebettet in soziale/organisationale und gesellschaftliche/politische Kontexte, die auf sie einwirken und auf die sie zurückwirken¹⁰.

Auf Basis der im Kompetenzmodell abgebildeten drei Systemebenen ergeben sich zusätzlich zu den acht Kompetenzbereichen folgende drei Kompetenzgruppen:

- 1) Kompetenzen bezogen auf Bildungs- und Beratungsprozesse
- 2) Kompetenzen bezogen auf die soziale und organisationale Umwelt
- 3) Kompetenzen bezogen auf den gesellschaftlichen und politischen Rahmen

Die acht Kompetenzbereiche ganz außen bilden den äußersten Kreis und können in gewisser Weise als systemumfassende Kompetenzen verstanden werden, die in Wechselwirkung zu allen drei Systemebenen stehen.

Die aus Kompetenzbereichen und Kompetenzgruppen resultierenden kompetenzorientierten Lernergebnisse, über die die Absolvent:innen der Hochschule für Agrar- und Umweltpädagogik Wien verfügen sollen, werden in den einzelnen Modulen beschrieben, wobei bei der Beschreibung die Taxonomie von Anderson & Krathwohl (Remember, Understand, Apply, Analyze, Evaluate, Create)¹¹ Berücksichtigung findet.

Beschreibung der Kompetenzgruppen:

- 1) Kompetenzen bezogen auf Bildungs- und Beratungsprozesse

Diese Kompetenzen beschreiben Anforderungen in Bezug auf das Gestalten von und Handeln in Lehr-Lern-Situationen und Beratungssituationen. Da dies als die zentrale Aufgabe von Lehr- und Beratungskräften verstanden wird, nehmen diese Kompetenzen den überwiegenden Anteil im Curriculum ein.

- 2) Kompetenzen bezogen auf die soziale und organisationale Umwelt

Diese Kompetenzen beschreiben Anforderungen, die sich auf die organisationalen Rahmenbedingungen und Aufgaben außerhalb von Unterrichtsgeschehen und Beratungsvorgang beziehen, wie Vernetzung und Zusammenarbeit mit Kolleg:innen oder Eltern/Erziehungsberechtigten oder die Mitgestaltung von Organisationsstrukturen und Organisationskultur. Diese Kompetenzen sind Teil einer umfassenden professionellen Kompetenz als Pädagog:in oder Berater:in.

⁴ Keller-Schneider, M. (2018). Impulse zum Berufseinstieg von Lehrpersonen. Bern:he

⁵ Petersen, C., Schiersmann, C., & Weber, P. (2014). Professionell beraten: Kompetenzprofil für Beratende in Bildung, Beruf und Beschäftigung.

⁶ Alberti, V., Hillerich, S., Strauch, A. (2022). GRETA - kompetent handeln in Training, Kurs & Seminar. Das GRETA-Kompetenzmodell 2.0. Bonn. <https://www.die-bonn.de/id/41543> (13.03.2025)

⁷ Ehlers, U.-D. (2020). Future Skills: Lernen der Zukunft - Hochschule der Zukunft. Wiesbaden: Springer VS. ISBN: 978-3-658-29296-6

⁸ Das digi.kompP Kompetenzmodell | Version Dezember 2019 adapt. 2021 | Lizenz: Inhalt: CC BY-SA 4.0 | Lizenz Grafik und Illustrationen: confici CC BY-NC-ND Virtuelle PH, Thomas Alva Edison Straße 1, 7000 Eisenstadt | www.virtuelle-ph.at/digikom

⁹ Rauch, F., Streissler, A., Steiner, R. (2008). Kompetenzen für Bildung für Nachhaltige Entwicklung

<https://www.bne-box.lehrerbildung-at-lmu.mzl.lmu.de/wp-content/uploads/2022/07/BNE-Kompetenzen.pdf> (13.03.2025)

¹⁰ Petersen, C., Schiersmann, C., & Weber, P. (2014). Professionell beraten: Kompetenzprofil für Beratende in Bildung, Beruf und Beschäftigung

¹¹ Anderson, L. W., & Krathwohl, D. R. (2001). A taxonomy for learning, teaching and assessing. A revision of Bloom's taxonomy of educational objectives. New York: Longman

3) Kompetenzen bezogen auf den gesellschaftlichen und politischen Rahmen
Diese Kompetenzen beschreiben Anforderungen in Hinblick auf die Berücksichtigung relevanter gesellschaftlicher und politischer Rahmenbedingungen (z.B. Bildungsauftrag) und die Integration von Themenfeldern zum Aufwachsen in einer globalisierten, digitalisierten, inklusiven, vielsprachigen und heterogenen Gesellschaft.

Beschreibung der Kompetenzbereiche:

1. Allgemeine und spezielle pädagogische Kompetenz (entspricht „Pädagogik“ in der Abbildung)

Pädagog:innen sind in der Lage, eigene Erfahrungen der Bildungsbiographie theoriegeleitet einzuordnen und zu reflektieren. Sie haben ein hohes Maß an Vermittlungs- und Förderkompetenz, verfügen über pädagogisch-psychologisches Wissen und über bildungswissenschaftliche Kenntnisse, insbesondere zu Grundlagen der Entwicklung und Sozialisation, der Motivationsförderung sowie der Förderung von Lernkompetenzen. Sie sind sich der individuellen Vielfalt der Lernenden in Schule, Beratung und Erwachsenenbildung und der unterschiedlichen sozialen und kognitiven Voraussetzungen bewusst und können mit Bedingungen interkultureller und interreligiöser Vielfalt differenziert umgehen. Differenzierung und Individualisierung werden mit Blick auf kulturell und religiös heterogene Voraussetzungen als pädagogische Prinzipien bei der Begleitung und Unterstützung von Lern- und Sozialisationsprozessen realisiert. Pädagog:innen verfügen über Kompetenzdiagnostik und können Lernstandserhebungen und Instrumente der Leistungsmessung für eine fördernde Leistungsbewertung (formativ und summativ) einsetzen. Sie sehen lernergebnisorientierte Handlungen als Grundprinzip in Schule und Erwachsenenbildung und übernehmen dafür Verantwortung. Pädagog:innen sowie Berater:innen verstehen sich selbst als lebensbegleitend Lernende und fördern entsprechende Einstellungen und Kompetenzen bei den von ihnen betreuten Lernenden.

(Module B-1.1, B-1.2, B-1.3, B-4.1, B-4.2, B-4.3, B-5.2/6.2, B-5.4, B-5.5, B-6.4)

2. Fachliche und (fach)didaktische Kompetenz (entspricht „Fach & Fachdidaktik“ in der Abbildung)

Pädagog:innen sowie Berater:innen verfügen über wissenschaftlich fundierte Kenntnisse und Fähigkeiten in den für ihre pädagogische Tätigkeit relevanten Wissenschaften sowie über fachpraktische Kompetenzen. Sie sind in der Lage, über die Bildungsrelevanz fachlicher Inhalte zu reflektieren, und können diese im Hinblick auf die jeweiligen Lehr- bzw. Bildungspläne transferieren sowie für verschiedene Zielgruppen aufbereiten. Sie können kognitive und anwendungsorientierte Lernprozesse initiieren, steuern und reflektieren und verfügen über fachbezogene Diagnose- und Förderkompetenz. Auch im interdisziplinären Zusammenwirken können sie entsprechende Unterrichtsprinzipien umsetzen.

Pädagog:innen sowie Berater:innen verfügen über ein reichhaltiges Methodenrepertoire, das unterschiedliche Arbeits-, Sozial- und Präsentationsformen umfasst. Sie können Medien und Arbeitsmaterialien entsprechend dem Stand der bildungstechnologischen Entwicklung verwenden. Sämtliche Methoden können sie fach- und situationsadäquat einsetzen und (weiter)entwickeln. Sie sind auch in der Lage, Rahmenbedingungen für die Entfaltung kreativer Potenziale zu schaffen. Pädagog:innen sowie Berater:innen sind mit der Fach-Community vernetzt und bereit, ihre fachlichen und fachpraktischen Kenntnisse vor dem Hintergrund aktueller wissenschaftlicher und gesellschaftlicher Entwicklungen zu reflektieren und zu entwickeln.

(Module B-1.2, B-1.3, B-1.4, B-2.1A/3.1A, B-2.1E/3.1E, B-2.1AF/3.1AF und B-2.2AF/3.2AF, B-2.2A/3.2A, B-2.2E/3.2E, B-4.1, B-4.2, B-4.3, B-4.4, B-5.2/6.2, B-5.3A/B-6.3A, B-5.3E/B-6.3E, B-5.4, B-5.5, B-6.4, B-6.5A und B-6.5E)

3. Diversitätskompetenz (entspricht „Diversität“ in der Abbildung)

Ausgehend von ihrem Selbstverständnis, Lernende in den Mittelpunkt zu stellen, sind Pädagog:innen sowie Berater:innen in der Lage, Individuen gemäß ihren jeweiligen Möglichkeiten angemessen zu fördern und auf deren Stärken und deren Bedarf einzugehen. Pädagog:innen sowie Berater:innen haben fundierte wissenschaftliche Kenntnisse in Bezug auf Diversität und wissen im Rahmen eines institutionellen und außerschulischen agrar- und umweltpädagogischen Gesamtkonzepts damit umzugehen. Diversität impliziert in dieser Kausalität einerseits Unterschiede und Gemeinsamkeiten von Menschen oder Gruppen, die im jeweiligen gesellschaftlichen und hochschulischen Zusammenhang mit Vor- und Nachteilen, mit Privilegien und Diskriminierung verbunden sein können. Diese lassen sich auf individueller, institutioneller und struktureller Ebene betrachten und betreffen alle Menschen, nicht nur einzelne Gruppen, und integrieren sämtliche Genderaspekte. Andererseits bedeutet Diversität auf Basis der Menschen- und Kinderrechte die Entwicklung und Sicherstellung von Handlungsmöglichkeiten gegen Diskriminierung wie Ableismus, Adultismus, Antisemitismen, Antiziganismus, Klassismus, Rassismen und Sexismus. Pädagog:innen und Berater:innen können die Vielfalt der Lernenden, die sprachensible Bildung (Deutsch als Bildungssprache, berufsfeldbezogene Fremdsprache), das Geschlecht, die besonderen Bedarfe, die interkulturellen Aspekte, den sozioökonomischen Status, den Bildungshintergrund sowie die Erwartung und den Anspruch an das Bildungswesen für ihre Tätigkeit produktiv nutzen.

Sie sehen jegliche Kompetenz als Ressource und Entwicklungspotenzial an. Sie sind sich der Gefahr stereotyper Zuschreibungen bewusst, können damit reflektiert umgehen und leisten einen Beitrag zur Entwicklung einer weltoffenen Haltung in einer pluralen Gesellschaft. Ihr Wissen um soziale und kulturelle Kontexte versetzt sie in die Lage, Möglichkeiten und Grenzen ihres Handelns zu erkennen.

Dies beinhaltet die Förderung einer inklusiven Grundhaltung und eines intersektionalen Inklusionsverständnisses mit Ausrichtung auf gemeinsame und kooperative Lernsettings unter Berücksichtigung zentraler Aspekte der Individualisierung und Heterogenität sowie der Potenzial- und Ressourcenorientierung.

Pädagog:innen verstehen religiöse Bildung als wechselseitiges Zueinander von Kultur, Religion und Bildung, um nicht in Fundamentalismen zu erstarren. Dies erfordert parallel zu anderen Differenzkategorien die Fähigkeit über Fächergrenzen hinweg, in interdisziplinären Settings eine humane und vorurteilsfreie Umgangsform und Haltung zu entwickeln.

Ihr Wissen um ethische, religiöse und kulturelle Kontexte betrachten Studierende als Teil einer qualitativ hochwertigen und den Horizont erweiternden Bildung. Sie begreifen Religionen und Weltansichten in ihrer Komplexität und fördern sachgerechte Informationen unter dem Anspruch der Objektivität und Meinungsfreiheit.

Pädagog:innen sind sich der Bedeutung einer produktiven Auseinandersetzung mit interreligiösen und interkulturellen Fragen in weiterbildenden Maßnahmen unter Bezugnahme auf die Herausforderungen in der beruflichen Praxis bewusst.

(Module B-1.1, B-1.2, B-1.3, B-4.1, B-4.3, B-5.2/6.2, B-5.4, B-5.5, B-6.4)

4. Soziale Kompetenz (entspricht „Soziales“ in der Abbildung)

Pädagog:innen sowie Berater:innen verfügen über theoretisches und praktisches Wissen zur Gestaltung von sozialen Beziehungen und kooperativen Arbeitsformen in Schule und Erwachsenenbildung, in der Beratung, in der sozialpädagogischen Arbeit in den Wohnheimen für Schüler:innen an mittleren und höheren land- und forstwirtschaftlichen Schulen sowie in der außerschulischen Jugendarbeit. Sie wissen, wie diese Kenntnisse zum Aufbau vertrauensvoller Beziehungen zu den Lernenden und Teilnehmenden sowie zur Gestaltung eines kooperativen institutionellen Lebens im Austausch mit den Kolleg:innen genutzt werden können, und nehmen ihre diesbezügliche Verantwortung wahr. Sie haben fundierte Kenntnisse über Dynamiken in Lerngemeinschaften und können soziale Kompetenz bei Lernenden insbesondere zum Arbeiten in Gruppen fördern. Sie verfügen über Kompetenzen im Umgang mit Konflikten und zur Prävention von Gewalt. Pädagog:innen wissen, wie sie mit Eltern, Erziehungsberechtigten und dem sozialen Umfeld ihrer Institution kommunizieren und kooperieren können, und verstehen ihre diesbezügliche Verantwortung. Pädagog:innen sowie Berater:innen haben fundierte berufsspezifische Kompetenzen, die sie situationsadäquat und reflektiert im Umgang mit Lernenden, Erziehungsberechtigten, Teilnehmenden, mit Klient:innen sowie im Umgang mit Kolleg:innen einsetzen.

(Module B-1.1, B-1.2, B-4.1, B-4.2, B-4.3, B-5.2/6.2, B-5.5, B-6.4)

5. Professionsverständnis und Berufsethos (entspricht „Professionsverständnis“ in der Abbildung)

Pädagog:innen in Schule und Erwachsenenbildung sowie Berater:innen verstehen ihren Beruf als dynamisch, interdisziplinär und als sich ständig weiterentwickelnd. Sie haben die Bereitschaft, laufend ihr Rollenverständnis, ihre Lernbiographie, ihre Persönlichkeitsentwicklung und ihre Kompetenzen zu reflektieren. Im Reflexionsprozess sind Diskursfähigkeit, Kollegialität, Teamfähigkeit und Differenzfähigkeit von besonderer Relevanz.

Pädagog:innen sowie Berater:innen wissen, dass ihr tatsächliches Handeln in Schule, Beratung und Erwachsenenbildung nicht nur von Wissensfacetten, sondern auch von ihren Überzeugungen (z.B. über Prozesse des Lernens), von emotionalen und motivationalen Aspekten sowie von ihren selbstregulativen Fähigkeiten beeinflusst wird. Lehr- und Beratungskräfte übernehmen ethische Verpflichtungen gegenüber der Lerngruppe und den einzelnen Personen und passen ihre professionelle Rolle flexibel an unterschiedliche Situationen und Settings an. Pädagog:innen sowie Berater:innen sind sich ihrer Vorbildfunktion bewusst und verhalten sich entsprechend. Sie können ihre Belastungsfähigkeit im Berufsalltag einschätzen und kennen im Sinne der Resilienzförderung Strategien, mit Belastungen umzugehen.

Pädagog:innen sowie Berater:innen stehen mit der Profession und den relevanten Wissenschaften in Kontakt, haben ein begründetes Professionsbewusstsein und den Willen, entsprechend qualitätsorientiert zu handeln. Sie können Maßnahmen zur Qualitätssicherung und -entwicklung auf das eigene Handlungsfeld hin beurteilen und reflektiert anwenden, insbesondere wissen sie um das systemische Zusammenwirken im Berufsfeld für eine nachhaltige Qualitätsentwicklung. Für Pädagog:innen sowie Berater:innen ist regelmäßige berufsbegleitende Fortbildung eine Selbstverständlichkeit. Sie verknüpfen diese mit der Weiterentwicklung ihrer Institution, für die sie sich mitverantwortlich fühlen.

Absolvent:innen verfügen über Kritikfähigkeit, Reflexionskompetenz, Selbstwirksamkeit, Kreativität und kritisches Denken, um im Berufsfeld Fuß zu fassen, als auch über die Fähigkeit, sich im Sinne „Lebensbegleitenden Lernens“ autonom weiterzubilden und sich als lernende Subjekte wahrzunehmen.

Damit können gesellschaftspolitische Zusammenhänge verstanden und die kollektive Verantwortung für die Herstellung sozialer Lernkulturen kann wahrgenommen werden, indem Lernende unterschiedlichen Alters und unterschiedlicher Herkunft dabei unterstützt werden, Lernmöglichkeiten, Fähigkeiten und Interessen zu entwickeln.

(Module B-1.1, B-1.2, B-1.3, B-2.2A, B-2.2E, B-4.1, B-4.2, B-4.3, B-5.2/6.2, B-5.3A/6.3A, B-5.3E/6.3E, B-5.4, B-5.5, B-6.4)

6. Beratungskompetenz (entspricht „Beratung“ in der Abbildung)

Pädagog:innen sowie Berater:innen können Beratung von der Unterrichtstätigkeit und von allgemeiner Wissensvermittlung sowie Beratungsgespräche von anderen Formen der Gesprächsführung unterscheiden. Sie verstehen Beratung als Unterstützung und Befähigung von Personen bei der bzw. zur Lösung eines Problems und können die damit verbundene doppelte Komplexität, die inhaltliche Seite des Problems und die Gestaltung des Beratungsprozesses, bewältigen. Sie verfügen über fundierte Kenntnisse beraterrelevanter Theorien und Fertigkeiten und über die Bereitschaft, diese in der Praxis anzuwenden.

Pädagog:innen sowie Berater:innen können Beratung als sozialen, strukturierten, ergebnisoffenen, ressourcen- und lösungsorientierten Interaktionsprozess gestalten, der über Informationsvermittlung hinausgeht und reflexive Anteile umfasst. Sie sind bereit anzuerkennen, dass das Entscheidungsrecht darüber, was die Ratsuchenden mit dem Ergebnis des Gesprächs anfangen, und die Verantwortung für die aus der Entscheidung resultierenden Folgen immer bei den Ratsuchenden bleiben. Berater:innen reflektieren ihr Denken und Handeln kritisch in Hinblick auf vielfältige Formen der Diskriminierung, um dieser aktiv entgegenwirken zu können.

Pädagog:innen sowie Berater:innen kennen verschiedene Formen von beraterischer Unterstützung (Fachberatungsgespräch, Moderation, Mediation, ...) und können beurteilen, welches Format für die Bearbeitung eines Anliegens angemessen ist. Sie sind in der Lage, Beratungsprozesse in Ein- und Mehrpersonensettings, face-to-face und mittelbar über ein Medium wie beispielsweise über das Telefon durchzuführen.

(Module B-1.1, B-4.2, B-4.3, B-5.2/6.2, B-5.5, B-6.4)

7. Digitale Kompetenz (entspricht „Digitales“ in der Abbildung)

Pädagog:innen sowie Berater:innen verfügen auf Basis des digi.kompP-Kompetenzmodells über die im Kontext der Berufsfelder Schule, Erwachsenenbildung und Beratung erforderlichen digitalen Kompetenzen, um den Herausforderungen einer zunehmend technologiegestützten und vernetzten Bildung und Beratung gewachsen zu sein und die damit verbundenen Möglichkeiten für das Lehren, Lernen und Beraten nutzen zu können. Sie sind in der Lage, die Auswirkungen der Digitalisierung (inkl. KI) auf individuelle Lern-, Bildungs- und Beratungsprozesse, auf die private und berufliche Lebenswelt von Schüler:innen, Teilnehmenden und zu Beratenden sowie auf die Gesellschaft einzuschätzen. Pädagog:innen sowie Berater:innen nützen im beruflichen Kontext Daten, digitale Technologien und Infrastrukturen unter Einhaltung des Datenschutzes vor dem Hintergrund der Selbstreflexion und Selbstverantwortung. Sie sind bereit, ihr eigenes Medienhandeln und -verhalten zu reflektieren sowie Jugendliche und junge Erwachsene zu befähigen, digitale Medien und deren Content verantwortungsbewusst und reflektiert anzuwenden.

Pädagog:innen in Schule und Erwachsenenbildung sowie Berater:innen erstellen und veröffentlichen digitale Unterrichts-, Beratungs- und Informationsmaterialien unter Berücksichtigung von urheberrechtlichen Aspekten und Barrierefreiheit. Sie nutzen Lernmanagementsysteme und digitale Medien, um neue Lern- und Beratungswege zu entwickeln und damit Lernende in ihren vielfältigen bzw. heterogenen Begabungen zu fördern.

Pädagog:innen in Schule und Erwachsenenbildung sowie Berater:innen können allgemeine und spezifische digitale Tools anwenden, um Lernprozesse, administrative Aufgaben, Kommunikation und Kollaboration mit Lernenden, Erziehungsberechtigten, Teilnehmenden, zu Beratenden und Kolleg:innen zu unterstützen. Sie wissen aufgrund der raschen technologischen und digitalen Entwicklung um die Bedeutung und Notwendigkeit eigenständiger kontinuierlicher Fort- und Weiterbildung und entwickeln ein Verständnis für den Prozess der Mediensozialisation als Grundlage für eine reflektierte und selbstbestimmte Mediennutzung. (Module B-1.1, B-1.3, B-4.1, B-4.3, B-5.2/6.2, B-5.5, B-6.4)

8. Kompetenz für nachhaltige Entwicklung und Bildung für nachhaltige Entwicklung (entspricht „Nachhaltigkeit“ in der Abbildung)

Die Integration von Nachhaltigkeit als Leitperspektive in die berufliche Aus- und Weiterbildung ist ein zentraler Baustein auf dem Weg zu einem nachhaltigen Wirtschaften im Sinne der Sustainable Development Goals (SDGs)¹². Berufliche Bildung ist von Spannungsfeldern, Widersprüchen und Zielkonflikten geprägt. Bildung für nachhaltige Entwicklung (BNE) zielt darauf ab, alle Menschen zu befähigen, angesichts globaler Herausforderungen und im Umgang mit Zielkonflikten und Ambiguitäten eine sozial gerechte Zukunft innerhalb der ökologischen Grenzen des Erdsystems zu gestalten. Pädagog:innen und Berater:innen besitzen die Fähigkeit, komplexe Zusammenhänge zwischen ökologischen, ökonomischen und sozialen Systemen zu analysieren, verschiedene Nachhaltigkeitskonzepte kritisch zu hinterfragen und ihre Implikationen zu bewerten. Sie gestalten innovative Lehr-Lernarrangements, die partizipative, systemische und kreative Denkprozesse fördern. Sie entwickeln ein vertieftes Verständnis von Zukunfts- und Gestaltungskompetenz, einschließlich der Fähigkeit, diese in unterschiedlichen Bildungskontexten anzuwenden und die Kompetenz zu integrieren, mit Ambiguität und Unsicherheit in Nachhaltigkeitsfragen umzugehen.

(Module B-1.3, B-1.4, B-2.1A/3.1A, B-2.1E/3.1E, B-2.1AF/3.1AF und B-2.2AF/3.2AF, B-2.2A/3.2A, B-2.2E/3.2E, B-4.1, B-4.2, B-4.3, B-4.4, B-5.2/6.2, B-5.3A/B-6.3A, B-5.3E/B-6.3E, B-6.5A und B-6.5E)

3.6 Bachelorniveau

Mit dem Bachelorabschluss werden die in den Dublin Deskriptoren definierten Anforderungen für die Erreichung des Bachelorgrades erfüllt und die Niveaustufe 6 des Österreichischen Nationalen Qualifikationsrahmens (NQR) bzw. des European Quality Frameworks (EQF) wird erreicht.

Studierende verfügen über grundlegendes Wissen und Fertigkeiten in den Bildungswissenschaften, den Fachwissenschaften und der Fachdidaktik, welche durch pädagogisch-praktische Studien vertieft und angewandt werden. Sie haben Erfahrungen in den Berufsfeldern Schule, Beratung und Bildungsmanagement und berufspraktisches Können für den Lehr- und Beratungsberuf, welche sie

¹² Nationale Plattform Bildung für nachhaltige Entwicklung (2017). Nationaler Aktionsplan Bildung für nachhaltige Entwicklung.

befähigen, die wichtigsten berufsbezogenen Tätigkeiten professionell durchzuführen. Sie können forschungsbasiert berufsfeldbezogene Fragen analysieren und theoriegeleitet interpretieren.

3.7 Rahmenprinzipien bei institutioneller curricularer Kooperation PH/Universität

Das Bachelorstudium Agrarbildung und Beratung wird an der Hochschule für Agrar- und Umweltpädagogik Wien angeboten. Im Bereich der Fachwissenschaften wird die bestehende Kooperation mit der Universität für Bodenkultur Wien fortgesetzt. In der Planung der Bildungsangebote wurde mit nationalen und internationalen Bildungsinstitutionen und Stakeholder:innen der Hochschule kooperiert. Die Hochschule für Agrar- und Umweltpädagogik Wien ist neben der bereits bestehenden Kooperation mit der Universität für Bodenkultur Wien im Verbund Nord-Ost zur Entwicklung gemeinsamer Bildungsangebote integriert.

4 Allgemeine Bestimmungen

4.1 Dauer und Umfang des Studiums

Das Studium zur Erlangung des Lehramtes für land- und forstwirtschaftliche Schulen und zur Befähigung für den land- und forstwirtschaftlichen Beratungs- und Förderungsdienst gliedert sich in Bachelor- und Masterstudien.

Gemäß § 38 Abs. 1 Z 3 HG 2005 idgF umfasst das Bachelorstudium 180 ECTS-Anrechnungspunkte bei einer Dauer von sechs Semestern und ist Zulassungsvoraussetzung für ein Masterstudium im Umfang von 120 ECTS-Anrechnungspunkten zur Erlangung eines Lehramtes.

Bei berufsbegleitenden Studienangeboten kann durch das Hochschulkollegium eine verlängerte Mindeststudiendauer festgelegt werden.

4.2 Zulassungsvoraussetzungen und Eignungsverfahren

Gemäß § 2 Z 3 der Hochschul-Zulassungsverordnung wird unter „Eignung“ das Vorliegen jener Dispositionen und Kompetenzen verstanden, die es erwarten lassen, dass die Aufnahmewerber:innen die Ausbildung erfolgreich durchlaufen und dann auf Grundlage dieser Ausbildung im gewählten Berufsfeld (Lehrberuf bzw. Beratung und Erwachsenenbildung) kompetent und berufszufrieden agieren und sich kontinuierlich im Beruf weiterentwickeln.

Gemäß § 52 Abs. 2 Z 1 bis Z 4 des Hochschulgesetzes setzt die Zulassung zum Bachelorstudium für ein Lehramt die allgemeine Universitätsreife, die besondere Universitätsreife für das gewählte Studium, die für die Ausübung des jeweiligen Berufes erforderlichen Kenntnisse der deutschen Sprache und die Eignung für das Studium und die jeweilige berufliche Tätigkeit voraus.

Die für die berufliche Ausbildung und Tätigkeit der Pädagog:innen erforderlichen leistungsbezogenen, persönlichen, fachlichen und pädagogischen Kompetenzen sind gemäß § 52e Abs. 1 HG 2005 idgF zu überprüfen. Die Feststellung der Eignung hat dabei wissenschaftliche Kriterien zu berücksichtigen (§ 52e Abs. 2 HG 2005 idgF).

Ergänzend zu den o.g. Zulassungsvoraussetzungen legt das Hochschulkollegium gemäß § 3 Abs. 3 Z 2 und 3 HZV, BGBl. II 112/2007 idgF durch Verordnung die Mindestdauer und Art der erforderlichen Berufspraxis sowie Ausbildungen, Meisterprüfungen und Befähigungen fest, die im Sinne der Hochschul-Zulassungsverordnung § 3 Abs. 2 Z 6 einschlägig bzw. gleichwertig sind.

Die Verordnungen zu den Zulassungsvoraussetzungen zum Bachelorstudium Agrarbildung und Beratung werden im Mitteilungsblatt auf der Website der Hochschule für Agrar- und Umweltpädagogik Wien veröffentlicht:

- Verordnung des Hochschulkollegiums zur Berufspraxis gemäß § 3 Abs. 3 Z 2 HZV idgF
- Verordnung des Hochschulkollegiums betreffend die Einschlägigkeit von Meisterprüfungen, Befähigungen sowie Universitäts- und Fachhochschulstudien gemäß § 3 Abs. 3 Z 3 HZV idgF

<http://www.agrarumweltpaedagogik.ac.at/hochschule/mitteilungsblatt-verordnungen/index.html>

4.3 Reihungskriterien

An der Hochschule für Agrar- und Umweltpädagogik Wien wird entsprechend der Hochschul-Zulassungsverordnung ein mehrstufiges Aufnahmeverfahren durchgeführt. Die positive Absolvierung ist Voraussetzung für die Aufnahme in den gewählten Studiengang.

Sollten sich mehr Aufnahmewerber:innen gemeldet haben, als freie Studienplätze vorhanden sind, erfolgt die Reihung nach einer Verordnung des Rektorates.

Dabei wird neben dem Ergebnis des Aufnahmeverfahrens auch das Kalkül der Reife- und Diplomprüfung bzw. des Abschlusszeugnisses der Universität oder Fachhochschule berücksichtigt.

- Verordnung des Rektorates zu den Reihungskriterien gemäß § 50 Abs. 6 HG 2005 idgF
<http://www.agrarumweltpaedagogik.ac.at/hochschule/mitteilungsblatt-verordnungen/index.html>

4.4 Studienleistung im European Credit Transfer System (ECTS)

Zur Bewertung der Studienleistungen wird das European Credit Transfer System herangezogen. Dabei entspricht ein ECTS-Anrechnungspunkt einem Arbeitsaufwand (Workload) von 25 Vollarbeitszeitstunden zu je 60 Minuten.

Mit den ECTS-Anrechnungspunkten ist der relative Anteil des mit den einzelnen Studienleistungen verbundenen Arbeitspensums bestimmt, wobei das Arbeitspensum eines Jahres 1500 Vollarbeitszeitstunden beträgt und diesem Arbeitspensum 60 ECTS-Anrechnungspunkte zugeteilt werden (vgl. § 37 HG 2005 idgF). Das Arbeitspensum der Studierenden, welches für die ECTS-Anrechnungspunkte erbracht wird, umfasst sowohl die Anwesenheit in den Lehrveranstaltungen als auch sonstige Leistungen, die außerhalb der Lehrveranstaltungen erbracht werden müssen, wie z.B. Vorbereitung auf Prüfungen, E-Learning-Aktivitäten und Verfassen von Seminararbeiten. Eine Lehrveranstaltungsstunde entspricht 45 Minuten.

4.5 Lehrveranstaltungstypen

Dislozierte Präsenzlehre ist bei allen Lehrveranstaltungstypen möglich.

Die konzipierten Lern-Lehrarrangements bestimmen den Lehrveranstaltungstyp:

Vorlesungen (VO) führen in ein Fachgebiet oder in Teilbereiche eines Fachgebiets unter kritischer Berücksichtigung unterschiedlicher Lehrmeinungen ein und dienen der Kompetenzentwicklung spezifischer Inhalte und Theorien. Der Vortrag der Lehrenden kann durch interaktive Lernformen ergänzt werden, damit sich die Lernenden elaboriert mit den Inhalten auseinandersetzen. Vorlesungen können auch virtuell angeboten werden.

Vorlesungen mit Exkursionen (VX) sind kombinierte Lehrveranstaltungen bestehend aus Lehrvortrag und Interaktion an externen Lernorten in einer engen Verzahnung. Die didaktische Bedeutung liegt in der Verknüpfung kognitiven Lernens mit affektiven Lernprozessen und trägt zum Aufbau funktionalen Wissens bei.

Kombinierte Lehrveranstaltungen:

Vorlesungen mit Übungen (VU) setzen sich aus einem Vorlesungsteil und studentischen Arbeitsphasen zusammen.

Seminare (SE) dienen der wissenschaftlichen Auseinandersetzung mit Inhalten und Methoden eines Faches oder Teilbereichen eines Faches. Unter der Anleitung von Dozierenden werden, basierend auf Interaktionen, Themen erarbeitet und in ausgewählten Bereichen vertieft. Recherchen, Referate und das Bearbeiten theorie- und praxisbezogener Fragestellungen inklusive Diskussion und kritischer Reflexion tragen zum Erwerb berufsqualifizierender Kompetenzen und zur Entwicklung von Schlüsselkompetenzen bei. Die intensive Mitarbeit der Studierenden in individuellen oder kooperativen Settings prägt diese Veranstaltungsform. Seminare können virtuell angeboten werden, wenn die Kommunikation und Kooperation der Beteiligten durch geeignete elektronische Medien und Tools gewährleistet sind.

Übungen (UE) ermöglichen den Erwerb und die Vertiefung von Fähigkeiten und Fertigkeiten durch selbstständiges Arbeiten. Übungen fördern den auf praktisch-berufliche Ziele der Studien ausgerichteten Kompetenzerwerb. Übergeordnetes Ziel dabei ist, grundlegende Kompetenzen zur Erfassung und Lösung von wissenschaftlichen und/oder berufsfeldbezogenen Aufgaben aufzubauen.

Exkursionen (EX) tragen zur Veranschaulichung und Vertiefung von Inhalten/Themen von Lehrveranstaltungen bei. Sie können einerseits der Überprüfung von wissenschaftlichen Erkenntnissen in der Praxis dienen oder sind selbst Ausgangspunkt für Theoriebildungen und Konzepte. Die Kompetenzentwicklung bezieht sich auf berufsfeldbezogenes Lernen.

Praktika (PK) fokussieren auf die Mitarbeit und Erprobung des Erlernten in berufsfeldspezifischen Arbeitsfeldern. Die Entwicklung von Handlungs- und Sozialkompetenz sowie der Fähigkeit zu Selbstregulation nimmt dabei breiten Raum ein. Neben der angeleiteten Übernahme von Aufgaben in Arbeitskontexten umfassen die Praktika auch vorbereitende Arbeitsphasen zur Konzeption von Arbeitsaufgaben und nach deren Abschluss einen Reflexionsprozess. Begleitveranstaltungen zu den Praktika führen in die Berufs- und Handlungsfelder mit ihren spezifischen Aufgabenstellungen, Fragestellungen und Herausforderungen ein, stellen Verbindungen zu den fachdidaktischen und bildungswissenschaftlichen Erkenntnissen und Methoden her und unterstützen Evaluierung und Selbstreflexion.

4.6 Auslandsstudien und -praktika

Durch international anerkannte Kooperationsvereinbarungen mit Partnereinrichtungen (z.B. Erasmus Partnerverträge) wird Studierenden der Hochschule für Agrar- und Umweltpädagogik Wien ermöglicht, Teile des Studiums bzw. der pädagogisch-praktischen Studien oder berufsfachlichen Grundlagen im Ausland zu absolvieren. Studierende werden auch dahingehend unterstützt, Praktika in den lehrveranstaltungsfreien Zeiten im Ausland zu absolvieren.

Dazu erfolgt in der Lehrveranstaltung „Orientierung im Studium“ (Modul B-1.1) eine Erstinformation, für individuelle Fragestellungen wird Studierenden eine Studienberatung angeboten. In der Fachdidaktik und in den berufsfachlichen Grundlagen werden zum individuellen Kompetenzerwerb und zur Erleichterung der Anrechnung von Studienleistungen im Ausland „courses abroad“ als Anrechnungsplatzhalter vorgesehen. Sämtliche äquivalenten Studienleistungen, die im Ausland absolviert werden, werden an der Hochschule für Agrar- und Umweltpädagogik Wien nach Beendigung des Auslandsaufenthalts angerechnet.

Auslandsstudien

Studierenden wird empfohlen, im Bachelorstudium ein Studiensemester im Ausland zu absolvieren. Dafür kommt insbesondere das dritte oder das vierte Semester des Studiums in Frage. Während des Auslandsstudiums absolvierte Lehrveranstaltungen werden bei Gleichwertigkeit von dem zuständigen studienrechtlichen Organ anerkannt.

Auslandspraktika für pädagogisch-praktische Studien

Teile der pädagogisch-praktischen Studien können im Ausland absolviert werden. Dafür kommt insbesondere das fünfte und sechste Semester des Studiums in Frage. Diese Praxis ist von den zuständigen studienrechtlichen Organen zu genehmigen.

Auf Antrag Studierender, Teile des Studiums bzw. der pädagogisch-praktischen Studien oder berufsfachlichen Grundlagen im Ausland zu absolvieren, ist per Bescheid durch das zuständige studienrechtliche Organ die Gleichwertigkeit hinsichtlich Inhalt und Umfang der geplanten Lehrveranstaltungen bzw. der Praktika festzustellen. Die für die Beurteilung notwendigen Unterlagen sind von dem:r Antragsteller:in vorzulegen (Vorausbescheid). Die Anrechnung der im Ausland positiv abgeschlossenen Lehrveranstaltungen bzw. der erworbenen Kompetenzen in den pädagogisch-praktischen Studien oder berufsfachlichen Grundlagen erfolgt nach Vorlage eines Leistungsnachweises bzw. Learning Agreements.

4.7 Pädagogisch-praktische Studien (PPS)

Auf dem Weg zu einer pädagogischen Professionalisierung nehmen die pädagogisch-praktischen Studien eine besondere Stellung ein und repräsentieren mit dem integrierten reflektierten Praxistransfer einen zentralen Bereich des Studiums. Praktika und die dort gesammelten Erfahrungen sind für die Ausbildung der Professionen grundlegend.

In Anlehnung an § 35 Z 36 HG 2005 idgF bestehen pädagogisch-praktische Studien aus begleiteten Praktika vornehmlich an Schulen und aufgrund der gesetzlichen Vorgaben an der Hochschule auch an Beratungsinstitutionen sowie den jeweiligen Begleitlehrveranstaltungen und fokussieren vorrangig auf die Planung, Durchführung, systematische Reflexion und Weiterentwicklung von Unterricht und Beratungssettings. Sie stellen fachwissenschaftliche, fachdidaktische und bildungswissenschaftliche Bezüge

her und initiieren auf Basis einer forschenden Grundhaltung Verknüpfungen und Reflexionsprozesse mit dem Ziel, Studierende in ihrer professionellen Weiterentwicklung sowie bei der Realisierung der Praktika zu unterstützen.

Am Beginn des Studiums stehen der Perspektivenwechsel von dem:r Schüler:in zur Lehrperson (Modul B-1.1). Die Studierenden erweitern ihr Handlungsfeld um beraterisches und erwachsenenpädagogisches Wissen inklusive der entsprechenden Fertigkeiten (Module 1.3 und 4.2).

Im 5. und 6. Semester bringen die Studierenden ihr erworbenes Wissen in die praktische Umsetzung, reflektieren ihre Erfahrungen und ziehen daraus Schlussfolgerungen für ihr professionelles Handeln. Damit stärken sie auch ihre motivationale und volitionale Bereitschaft, ihre Fähigkeiten in unterschiedlichen beruflichen Situationen zu nutzen (Modul 5.2/6.2 und 5.4).

Im Verständnis eines professionellen Zugangs wird die enge Verzahnung von theoretischem Wissen und praktischem Können durch Analyse und Reflexion unterstützt.

Die wissenschaftliche Grundlage für den Aufbau und die Gestaltung der Praktika orientiert sich am Konzept des Reflective Practitioner¹³ und wird ergänzt um die kritische Auseinandersetzung mit eben diesem¹⁴.

„Donald Schön weist darauf hin, dass die Welt prinzipiell unsicher ist und dass es ein Ziel von Ausbildung sein muss, mit dieser Unsicherheit umgehen zu können. Nicht statische Wissensvermittlung, sondern der reflektierende Praktiker steht daher im Mittelpunkt von Bildungsprozessen.“ (Apostolopoulos, N., 2009)¹⁵

Unterrichten

- Schüler:innen beobachten und deren individuelle Lernzugänge erkennen und reflektieren
- Unterrichtssituationen analysieren und reflektieren
- Unterricht planen, durchführen und reflektieren
- Lernprozesse evaluieren

Erziehen

- Erziehungsprozesse im Schul- und Internatsbetrieb situationsspezifisch gestalten und begleiten
- Selbstbestimmte Handlungen der Schüler:innen begleiten und das Entwickeln von Eigenverantwortung stärken
- Gesellschaftliche Pluralität (soziale, kulturelle, religiöse Unterschiede) differenziert wahrnehmen und für Bildungsprozesse nutzbar machen
- Konfliktsituationen erkennen, Handlungsoptionen analysieren und reflektieren

Beraten

- Beratungsprozesse im Agrar-, Umwelt- und Bildungsbereich medienunterstützt planen und situationsspezifisch gestalten
- Beratungssituationen beobachten und analysieren
- Kooperations- und Organisationsaufgaben planen und gestalten

Bildungsmanagement und Innovation

- Bildungsmarketingkonzepte entwickeln und reflektieren
- Marktkonforme Bildungsprodukte erstellen, anbieten, durchführen und evaluieren
- Prozesse im Regionalmanagement initiieren, gestalten und begleiten

Reflexion der Berufseignung/des Professionsbewusstseins

- Forschende Grundhaltung entwickeln
- Kollegiale Zusammenarbeit in beruflichen Arbeitsfeldern fördern
- Lernbiographie und Kompetenzentwicklung reflektieren

¹³ Schön, Donald A. (1983): „The Reflective Practitioner“: How Professionals Think in Action United States of America: Perseus Books Group

¹⁴ Berndt, C.; Häcker, T.; Leonhard, T. (2017) (Hrsg.). Reflexive Lehrerbildung revisited. Traditionen – Zugänge – Perspektiven. Bad Heilbrunn: Julius Klinkhardt, Bad Heilbrunn

¹⁵ Apostolopoulos, N. u.a. (2009) (Hrsg.): E-Learning 2009. Lernen im digitalen Zeitalter. Münster/New York/München/Berlin: Waxmann

- Berufsbezogene Vorstellungen und erweiterte Fähigkeiten in der Wahrnehmung, Vorbereitung und Bewältigung beruflicher Situationen entwickeln

Die Anforderungen werden durch didaktische Maßnahmen wie z.B. E-Portfolios, Coaching-Methoden, Mediation, interdisziplinäre Lern- und Arbeitssettings und E-Learning-Aufgabenstellungen sichergestellt.

Die begleitete Praxis im Bereich der pädagogisch-praktischen Studien umfasst insgesamt 18 ECTS-Anrechnungspunkte.

In den Praktikumsbereichen Schule (8 ECTS-AP), Beratung (8 ECTS-AP), Erwachsenenbildung und Bildungsmanagement (2 ECTS-AP) spiegelt sich die berufsfeldspezifische Ausrichtung wider.

Die pädagogisch-praktischen Studien werden über die gesamte Studiendauer mit relevanten Studienelementen in Beziehung gesetzt und von Dozierenden der Hochschule mit den Praxisschulen und den Beratungseinrichtungen kooperativ gestaltet.

Die Anwesenheit für die pädagogisch-praktischen Studien ist gemäß § 7 Abs. 2 der Prüfungsordnung geregelt.

Die Absolvierung der pädagogisch-praktischen Studien im Modul B-5.2/6.2 erfolgt für Personen mit mindestens dreijähriger Berufserfahrung in Abhängigkeit von der Art ihres Dienstverhältnisses (siehe Modulbeschreibung). Über die entsprechenden Bedingungen werden die Studierenden in den pädagogisch-praktischen Studien im ersten Semester (Modul B-1.1) informiert.

Grundkonstruktion der Praktika (gemäß § 35 Z 36):

Praktikumsbereich	Dauer	ECTS-AP	Zeitliche Verortung	Begleitende Lehrveranstaltungen
Schule/Beratung	Tagespraktika (Schule) Blockpraktikum (Beratung)	2/2	1. Sem. November/ Dezember	- Vorbereitungsseminar - Reflexionsseminar - Nachbereitungsseminar
Schule/Beratung	Blockpraktikum	6/6	5. und 6. Sem. Februar/März/April	- Vorbereitungsseminar - Peer Evaluation - E-Learning - Nachbereitungsseminar
Bildungsmanagement und Erwachsenenbildung	Tagespraktika	2	5. und 6. Sem.	- Vorbereitungsseminar - Präsenzworkshop - Nachbereitungsseminar
Summe:		18		

4.8 Medienbildung und Medienpädagogik

Auf eine zeitgemäße Medienbildung und Medienpädagogik wird an der Hochschule für Agrar- und Umweltpädagogik Wien viel Wert gelegt, um den Herausforderungen einer zunehmend technologiegestützten und vernetzten Bildung und Beratung gewachsen zu sein und um die damit verbundenen Möglichkeiten für das Lehren, Lernen und Beraten nutzen zu können. Zu Beginn des Studiums stehen PH-Online, die an der Hochschule verwendete Lernplattform und diverse digitale Anwendungen, die für die Absolvierung des Studiums erforderlich sind, im Fokus. Anschließend folgt im Modul B-1.3 mit der OER-Zertifizierung ein erster Schwerpunkt. In diesem Modul werden auch die Auswirkungen der digitalen Transformation sowie KI-assoziierte Chancen und Gefahren reflektiert. Im Modul B-4.1 erfolgt die praktische Anwendung der Digitalisierung in der Fachdidaktik und der kompetenzorientierten Unterrichtsplanung. Im 5. und 6. Semester erfolgt eine Erweiterung der digitalen Kompetenzen um digitale Beratung und Online-Moderation. Praktische Anwendung und Reflexion des digitalen Medieneinsatzes und der Mediensozialisation werden in den pädagogisch-praktischen Studien im Modul B-5.2/6.2 ermöglicht. Im fachwissenschaftlichen Bereich wird auf das Thema Digitalisierung in der Landwirtschaft eingegangen (Modul B-6.5A).

Pflicht- und Wahlpflichtlehrveranstaltungen mit einem Fokus auf Medienbildung und Medienpädagogik:

Pflichtlehrveranstaltungen	<ul style="list-style-type: none">- Orientierung im Studium (Modul B-1.1)- Digitale Transformation und Künstliche Intelligenz im Bildungs- und Beratungskontext (Modul B-1.3)- Fachdidaktische Konzepte und Unterricht (Modul B-4.1)- Kompetenzorientierte Unterrichtsplanung (Modul B-4.1)- Schulpraktische Studien (Modul B-5.2/6.2)- Beratungspraktische Studien (Modul B-5.2/6.2)- Angewandtes Bildungsmanagement (Modul B-5.2/6.2)- Digitale Beratung und Online-Moderation (Modul B-5.5)- Technik und Digitalisierung in der Landwirtschaft (Modul B-6.5A)
Wahlpflichtlehrveranstaltungen	<ul style="list-style-type: none">- Virtuelle Lernumgebungen im Bildungskontext (Modul B-4.3)- PR und Medienarbeit im digitalen Zeitalter (Modul B-6.4)

4.9 Bachelorarbeit

Die Bachelorarbeit ist eine eigenständig anzufertigende, schriftliche Arbeit, die im Rahmen des Bachelorseminars abzufassen ist. Für das Bachelorseminar inklusive Bachelorarbeit sind insgesamt 5 ECTS-Anrechnungspunkte vorgesehen. Die Bachelorarbeit kann ab dem fünften Semester erstellt werden und ist fachübergreifend aus den Studienfachbereichen zu verfassen. Das Thema der Bachelorarbeit ist im Einverständnis mit den Lehrveranstaltungsleiter:innen festzulegen.

Die Bachelorarbeit orientiert sich in ihrem inhaltlichen und formalen Aufbau an wissenschaftlichen Publikationen und an den Regeln guter wissenschaftlicher Praxis. Weitere Anforderungen sind in der Prüfungsordnung festgelegt.

4.10 Abschluss und Akademischer Grad

Den Absolvent:innen des Bachelorstudiums Agrarbildung und Beratung wird nach erfolgreichem Abschluss des Studiums der akademische Grad „Bachelor of Education“ (BE) verliehen.

4.11 Prüfungsordnung

Die Prüfungsordnung befindet sich im Mitteilungsblatt:

https://www.haup.ac.at/wp-content/uploads/2026/06/Pruefungsordnung-ordentliche-Studien-ab-Studienplanversionen-V26_23-06-2026.pdf

4.12 In-Kraft-Treten

Das vorliegende Curriculum für das Bachelorstudium Agrarbildung und Beratung tritt mit 1.10.2025 in Kraft.

4.13 Übergangsbestimmungen gemäß § 82g HG 2005 idgF

(1) Studierende, die ein Bachelor- oder Masterstudium für das Lehramt Sekundarstufe (Berufsbildung) gemäß der Rechtslage vor dem Bundesgesetz BGBl. I Nr. 50/2024 begonnen haben, sind berechtigt, dieses Studium

1. nach den Bestimmungen der vor dem Bundesgesetz BGBl. I Nr. 50/2024 geltenden Rechtslage innerhalb einer angemessenen Frist gemäß Abs. 2 fortzusetzen oder
2. nach den Bestimmungen der ab dem Bundesgesetz BGBl. I Nr. 50/2024 geltenden Rechtslage fortzuführen.

(2) Die Frist gemäß Abs. 1 Z 1 ist der 30.09.2029. Wird das Studium nicht bis 30.09.2029 beendet, so findet Abs. 1 Z 2 Anwendung. Diese Frist gilt auch für Studierende, die die vorgesehene Studiendauer bereits erreicht oder überschritten haben.

(3) Bei einem Wechsel in das auf Basis des Bundesgesetzes BGBl. I Nr. 50/2024 erlassene Curriculum eines Bachelor- oder Masterstudiums für das Lehramt ist auf höchstmögliche Anerkennungsmöglichkeiten Bedacht zu nehmen.

5 Aufbau und Gliederung des Studiums

5.1 Aufbau des Studiums

Pflichtbereich	Wahlpflichtbereich	
97 ECTS-AP	83 ECTS-AP	83 ECTS-AP
BW 25 ECTS-AP Semester 1, 4, 5	FW/BFG Agrar/ Forst Grundlagen 50 ECTS-AP Semester 2, 3	FW/BFG Ernährung und Haushalt Grundlagen 50 ECTS-AP Semester 2, 3
FD 35 ECTS-AP Semester 1, 4, 5, 6		
PPS 20 ECTS-AP Semester 1, 5	FW/BFG Agrar/ Forst Vertiefung 33 ECTS-AP Semester 3, 5, 6	FW/BFG Ernährung und Haushalt Vertiefung 33 ECTS-AP Semester 3, 5, 6
FW/BFG 17 ECTS-AP Semester 1, 4		

5.2 Verteilung der ECTS-Anrechnungspunkte

ECTS-Anrechnungspunkte auf Basis der gesetzlichen Rahmenvorgaben:

Verteilung der 180 ECTS-Anrechnungspunkte							
Studienfachbereich	1.	2.	3.	4.	5.	6.	ECTS-AP
Bildungswissenschaftliche Grundlagen	11			6	3		25
Bildungswissenschaft – Bachelorseminar inkl. Bachelorarbeit					5		
Pädagogisch-praktische Studien (PPS)	6					14	20
Fachdidaktik	5			15	9	6	35
Fachwissenschaften/Berufsfachliche Grundlagen	8	30	30	9	14	9	100
ECTS-AP/Semester	30	30	30	30	30	30	180

5.3 Studienverlauf Bachelorstudium ABB 180

Sem					
6. Semester	Bachelor-seminar Modul B-5.1/6.1 5 ECTS-AP	<i>PPS</i> Modul B-5.2/6.2 14 ECTS-AP	Modul B-5.3A/6.3A 14 ECTS-AP oder Modul B-5.3E/6.3E 14 ECTS-AP	Modul B-6.4 6 ECTS-AP	Modul B-6.5A 9 ECTS-AP oder Modul B-6.5E 9 ECTS-AP
5. Semester				Modul B-5.4 6 ECTS-AP	Modul B-5.5 6 ECTS-AP
4. Semester	Modul B-4.1 9 ECTS-AP	Modul B-4.2 6 ECTS-AP	Modul B-4.3 6 ECTS-AP	Modul B-4.4 9 ECTS-AP	
3. Semester	Wahlpflichtbereich Modul B-2.1A/3.1A 29 bis 32 ECTS-AP oder Modul B-2.1E/3.1E 25 ECTS-AP		Wahlpflichtbereich Modul B-2.2A/3.2A 9 bis 12 ECTS-AP oder Modul B-2.2E/3.2E 15 ECTS-AP		Modul B-3.3A 10 ECTS-AP oder Modul B-3.3E 10 ECTS-AP
2. Semester					Modul B-2.3A 10 ECTS-AP oder Modul B-2.3E 10 ECTS-AP
1. Semester	Modul B-1.1 7 ECTS-AP inkl. PPS 4 ECTS-AP	Modul B-1.2 9 ECTS-AP	Modul B-1.3 6 ECTS-AP inkl. PPS 2 ECTS-AP	Modul B-1.4 8 ECTS-AP	

5.4 Modulübersicht

Modul B-1.1 Orientierung in Studium und Berufsfeld

Pflicht-Lehrveranstaltungen						
SFB	LV-Titel	Art der LV	ECTS-AP	SWS	WL	LN
FD/BW	Orientierung im Studium	UE	1,5	2,5	32,5	PI
BW	Kommunikation und Präsentation	UE	1,5	2	32,5	PI
PPS	Orientierung im Berufsfeld Schule	UE/PK	2	1	50	PI
PPS	Orientierung im Berufsfeld Beratung	UE/PK	2	1	50	PI

Modul B-1.2 Professionsentwicklung

Pflicht-Lehrveranstaltungen						
SFB	LV-Titel	Art der LV	ECTS-AP	SWS	WL	LN
BW	Pädagogische Psychologie	VO	3	2	75	NPI
BW	Diversität und Inklusion	SE	3	2	75	PI
FD	Internatspädagogik und außerschulische Jugendbildung	SE	3	2	75	PI

Modul B-1.3 Digitalität und Organisationsstrukturen in Bildung und Beratung

Pflicht-Lehrveranstaltungen						
SFB	LV-Titel	Art der LV	ECTS-AP	SWS	WL	LN
BW	Digitale Transformation und Künstliche Intelligenz im Bildungs- und Beratungskontext	VO	3	2	75	NPI
FD/PPS	Organisationen der Beratung und Förderungen im Agrar- und Ernährungsbereich	VO/PK	3	2	75	NPI

Modul B-1.4 Orientierung in Landwirtschaft und Ernährung

Pflicht-Lehrveranstaltungen						
SFB	LV-Titel	Art der LV	ECTS-AP	SWS	WL	LN
FW/BFG	Fachtage zu Landwirtschaft und Ernährung	VX	3	2	75	NPI
FW/BFG	Biodiversität, Klimawandel und Kreislaufwirtschaft	VO	3	2	75	NPI
FW/BFG	Rechtsformen, Steuern und Abgaben in der Landwirtschaft	VO	2	1	50	NPI

Modul B-4.1 Fachdidaktik und Kommunikation

Pflicht-Lehrveranstaltungen						
SFB	LV-Titel	Art der LV	ECTS-AP	SWS	WL	LN
FD	Fachdidaktische Konzepte und Unterricht	VO	3	2	75	NPI
BW	Diversität und DaZ	VO	3	2	75	NPI
Wahlpflicht-Lehrveranstaltungen						
FD	Kompetenzorientierte Unterrichtsplanung – Agrar	UE	3	2	75	PI
FD	Kompetenzorientierte Unterrichtsplanung – Ernährung und Haushalt	UE	3	2	75	PI

Modul B-4.2 Beratung und Erwachsenenbildung

Pflicht-Lehrveranstaltungen						
SFB	LV-Titel	Art der LV	ECTS-AP	SWS	WL	LN
BW	Beratung und Erwachsenenbildung in Theorie und Praxis	VO	3	2	75	NPI
FD	Beratungs-, Moderations- und Erwachsenenbildungsprozesse gestalten	UE	3	2	75	PI

Modul B-4.3 Schule und Beratung I

Wahlpflicht-Lehrveranstaltungen						
SFB	LV-Titel	Art der LV	ECTS-AP	SWS	WL	LN
FD	Partizipative Regionalentwicklung	SE	3	2	75	PI
FD	Virtuelle Lernumgebungen im Bildungskontext	SE	3	2	75	PI
FD	Politische Bildung und Ethik	SE	3	2	75	PI
FD	Gewaltprävention und Kinderschutz	SE	3	2	75	PI
FD	Courses abroad		6		150	

Modul B-4.4 Betriebswirtschaft und Vermarktung in der Land- und Hauswirtschaft

Pflicht-Lehrveranstaltungen						
SFB	LV-Titel	Art der LV	ECTS-AP	SWS	WL	LN
FW/BFG	Rechnungswesen und Kostenrechnung	VO	2	1	50	NPI
FW/BFG	Rechnungswesen und Kostenrechnung	UE	1	1	25	PI
FW/BFG	Angewandte Betriebsplanung	UE	3	2	75	PI
FW/BFG	Märkte & Vermarktung agrarischer Produkte und Dienstleistungen	SE	3	2	75	PI

Modul B-5.1/6.1 Bachelorarbeit

Pflicht-Lehrveranstaltung						
SFB	LV-Titel	Art der LV	ECTS-AP	SWS	WL	LN
BW	Grundlagen wissenschaftliches Arbeiten	VO	1	0,5	25	NPI
BW	Bachelorseminar	UE	4	3	100	PI

Modul B-5.2/6.2 Theorie-Praxis-Transfer in Schule, Beratung und Erwachsenenbildung

Pflicht-Lehrveranstaltungen						
SFB	LV-Titel	Art der LV	ECTS-AP	SWS	WL	LN
PPS	Schulpraktische Studien	UE/PK	6	1	150	PI
PPS	Beratungspraktische Studien	UE/PK	6	1	150	PI
PPS	Angewandtes Bildungsmanagement	SE/PK	2	2	50	PI

Studierende mit Dienstvertrag „Schule“ können das Modul B-5.2/6.2 auch in folgender Form belegen:

Pflicht-Lehrveranstaltungen						
SFB	LV-Titel	Art der LV	ECTS-AP	SWS	WL	LN
PPS	Schulpraktische Studien	UE/PK	6	1	150	PI
PPS	Schulpraktische Studien – professionsbegleitend	UE/PK	6	1	150	PI
PPS	Angewandtes Bildungsmanagement	SE/PK	2	2	50	PI

Studierende mit Dienstvertrag „Beratung“ können das Modul B-5.2/6.2 auch in folgender Form belegen:

Pflicht-Lehrveranstaltungen						
SFB	LV-Titel	Art der LV	ECTS-AP	SWS	WL	LN
PPS	Beratungspraktische Studien	UE/PK	6	1	150	PI
PPS	Beratungspraktische Studien – professionsbegleitend	UE/PK	6	1	150	PI
PPS	Angewandtes Bildungsmanagement	SE/PK	2	2	5	PI

Modul B-5.4 Rechtliche Grundlagen und Leistungsbeurteilung

Pflicht-Lehrveranstaltungen						
SFB	LV-Titel	Art der LV	ECTS-AP	SWS	WL	LN
BW	Schul- und Dienstrecht, QMS	VO	3	2	75	NPI
FD	Kompetenzorientierte Leistungsbeurteilung und Evaluation	SE	3	2	75	PI

Modul B-5.5 Digitale Beratungskompetenz und Konfliktmanagement

Pflicht-Lehrveranstaltungen						
<i>SFB</i>	<i>LV-Titel</i>	<i>Art der LV</i>	<i>ECTS-AP</i>	<i>SWS</i>	<i>WL</i>	<i>LN</i>
FD	Konfliktmanagement und mediative Gesprächsführung	UE	3	2	75	PI
FD	Digitale Beratung und Online-Moderation	UE	3	2	75	PI

Modul B-6.4 Schule und Beratung II

Wahlflicht-Lehrveranstaltungen						
<i>SFB</i>	<i>LV-Titel</i>	<i>Art der LV</i>	<i>ECTS-AP</i>	<i>SWS</i>	<i>WL</i>	<i>LN</i>
FD	Agrar- und Umweltkommunikation – Dialog mit der Gesellschaft	SE	3	2	75	PI
FD	PR und Medienarbeit im digitalen Zeitalter	SE	3	2	75	PI
FD	Konfliktcoaching im schulischen Kontext	SE	3	2	75	PI
FD	Einführung in die individuelle Lernbegleitung	SE	3	2	75	PI
FD	Courses abroad	SE	3		75	PI
FD	Courses abroad	SE	3		75	PI

Wahlpflichtbereich „Agrar“

Modul B-2.1A/3.1A Agrarwissenschaftliche Grundlagen

Agrarwissenschaftliche Grundlagen: 29-32 ECTS

Wahlpflicht-Lehrveranstaltungen BOKU						
SFB	LV-Titel	Art der LV	ECTS-AP	SWS	WL	LN
FW/BFG	Pflanzenbau	VO	3			
FW/BFG	Pflanzenernährung und -physiologie	VO	3			
FW/BFG	Pflanzenschutz	VO	3			
FW/BFG	Pflanzenbau-Übungen	UE	1			
FW/BFG	Pflanzliche Produktion und Produktionstechnik	EX	1			
FW/BFG	Tierhaltung	VO	3			
FW/BFG	Anatomie und Physiologie der Nutztiere	VO	3			
FW/BFG	Tierische Produktion und landwirtschaftliche Betriebswirtschaftslehre	EX	1			
FW/BFG	Bodenkunde	VO	3			
FW/BFG	Bodenkunde und Geologie	EX	1			
FW/BFG	Grundzüge der Betriebswirtschaftslehre	VO	2			
FW/BFG	Landwirtschaftliche Betriebswirtschaftslehre	VO	4			
FW/BFG	Buchhaltung	VU	3			
FW/BFG	Agrartechnik	VO	3			
FW/BFG	Verfahrenstechnik Pflanzliche Produktion	VO	4			

Modul B-2.2A/3.2A Agrarwissenschaftliche Profilbildung

Landwirtschaft

Wahlpflicht-Lehrveranstaltungen BOKU						
SFB	LV-Titel	Art der LV	ECTS-AP	SWS	WL	LN
FW/BFG	Biologische Landwirtschaft	VO	3			
FW/BFG	Tierernährung	VO	3			
FW/BFG	Tierzucht	VO	3			
FW/BFG	Verfahrenstechnik Pflanzliche Produktion – Übungen	UX	2			
FW/BFG	Ökologische Landwirtschaft	EX	1			

Wein- und Obstbau

Wahlpflicht-Lehrveranstaltungen BOKU						
SFB	LV-Titel	Art der LV	ECTS-AP	SWS	WL	LN
FW/BFG	Obst- und Weinbau	VO	3			
FW/BFG	Obstbau	VO	3			
FW/BFG	Obstbau	UX	3			
FW/BFG	Sensorik des Weins	VO	2			
FW/BFG	Gemüse-, Obst- und Weinbau	EX	1			

Garten- und Gemüsebau

Wahlpflicht-Lehrveranstaltungen BOKU						
SFB	LV-Titel	Art der LV	ECTS-AP	SWS	WL	LN
FW/BFG	Gemüsebau	VO	3			
FW/BFG	Gärtnerischer Pflanzenbau	VO	3			
FW/BFG	Obst- und Weinbau	VO	3			
FW/BFG	Gemüsebau in der Biologischen Landwirtschaft	VX	2			
FW/BFG	Gemüse-, Obst- und Weinbau	EX	1			

Modul B-2.1AF/3.1AF und B-2.2AF/3.2AF Forstwirtschaftliche Grundlagen und Profilbildung I

Wahlpflicht-Lehrveranstaltungen BOKU						
SFB	LV-Titel	Art der LV	ECTS-AP	SWS	WL	LN
FW/BFG	Geologie	VO	2			
FW/BFG	Waldklimatologie	VO	2			
FW/BFG	Dendrologie	VO	2			
FW/BFG	Forstbotanik	VU	4			
FW/BFG	Forstbotanik (Übungen im Gelände)	UX	1			
FW/BFG	Holzmärkte	VS	2			
FW/BFG	Forstliche Betriebswirtschaftslehre	VS	4			
FW/BFG	Rechnungswesen	VU	2			
FW/BFG	Waldbodenkunde und Waldernährung	VU	5			
FW/BFG	Geologische Übungen	UE	1			
FW/BFG	Waldmesskunde	VU	3			
FW/BFG	Waldbau I	VO	3			
FW/BFG	Walderschließung	VU	2			
FW/BFG	Grundlagen der Ökologie	VO	3			
FW/BFG	Waldökologie	VU	3			
FW/BFG	Forstentomologie	VU	3			
FW/BFG	Forstpathologie	VU	3			
FW/BFG	Wildökologie in der Forst- und Jagdwirtschaft	VO	2			
FW/BFG	Forstschutz	VX	4			
FW	Courses abroad		6			

Modul B-2.3A Fachpraktische Grundlagen

Pflicht-Lehrveranstaltungen						
SFB	LV-Titel	Art der LV	ECTS-AP	SWS	WL	LN
FW/BFG	Begleit-Lehrveranstaltung	SE	1	1	25	PI
FW/BFG	Fachpraktische Grundlagen an einer Schule	UE	3	3	75	PI
FW/BFG	Fachpraktische Fertigkeiten I	UE	3	3	75	PI
FW/BFG	Fachpraktische Fertigkeiten II	UE	3	3	75	PI

Modul B-3.3A Angewandte Land- und Forstwirtschaft, Vertiefung und Profilbildung II

HAUP

Wahlpflicht-Lehrveranstaltungen						
Schwerpunkt: Landwirtschaft						
SFB	LV-Titel	Art der LV	ECTS-AP	SWS	WL	LN
FW/BFG	Angewandter Pflanzenbau für Agrarpädagog:innen	VX	3	2	75	NPI
FW/BFG	Tierhaltung und Tierernährung für Agrarpädagog:innen	VX	3	2	75	NPI
FW/BFG	Grünland- und Weidewirtschaft	SE	2	2	50	PI
FW/BFG	Garten- und Gemüsebau in der Land- und Hauswirtschaft	SE	2	2	50	PI

BOKU

Wahlpflicht-Lehrveranstaltungen						
Schwerpunkt: Obst- und Weinbau						
SFB	LV-Titel	Art der LV	ECTS-AP	SWS	WL	LN
FW/BFG	Obst- und Weinbau in der Biologischen Landwirtschaft	VX	4			
FW/BFG	Önologie	VU	4			
FW/BFG	Weinbau	VO	6			

BOKU

Wahlpflicht-Lehrveranstaltungen						
Schwerpunkt: Gemüse- und Gartenbau						
SFB	LV-Titel	Art der LV	ECTS-AP	SWS	WL	LN
FW/BFG	Garten- und Gemüsebau in der Land- und Hauswirtschaft	SE	2	2	50	
FW/BFG	Spezieller Gemüsebau	VO	3			
FW/BFG	Gartenbauliche Produktion – Übungen	UE	3			
FW/BFG	Spezialkulturen im Gartenbau – Übungen	UE	3			
FW/BFG	Gemüsebau in der biologischen Landwirtschaft	VX	2			

BOKU

Wahlpflicht-Lehrveranstaltungen						
Schwerpunkt: Forstwirtschaft						
<i>SFB</i>	<i>LV-Titel</i>	<i>Art der LV</i>	<i>ECTS-AP</i>	<i>SWS</i>	<i>WL</i>	<i>LN</i>
FW/BFG	LFÜ-Standortslehre und forstliche Ertragslehre	US	3			
FW/BFG	Forstliche Ertragslehre	VS	2			
FW/BFG	Holzernte und Arbeitswissenschaften	VU	4			
FW/BFG	Einführung in die Waldpolitik	VS	4			
FW/BFG	Verwaltungsrecht für Forstwirte – ausgewählte Bereiche	VO	2			

Modul B-5.3A/6.3A Fachpraktische Vertiefung

Pflicht-Lehrveranstaltungen						
<i>SFB</i>	<i>LV-Titel</i>	<i>Art der LV</i>	<i>ECTS-AP</i>	<i>SWS</i>	<i>WL</i>	<i>LN</i>
FW/BFG	Begleit-Lehrveranstaltung Fachpraktische Vertiefung	SE	1	1	25	PI
FW/BFG	Fachpraktische Vertiefung Landtechnik	UE	2	2	50	PI
FW/BFG	Fachpraktische Vertiefung Landwirtschaft I	UE	2,5	2,5	62,5	PI
FW/BFG	Fachpraktische Vertiefung Landwirtschaft II	UE	2,5	2,5	62,5	PI
FW/BFG	Fachpraktische Vertiefung Garten- und Gemüsebau	UE	3	3	75	PI
FW/BFG	Fachpraktische Vertiefung „Diversifizierung“	UE	3	3	75	PI

Modul B-6.5A Wertschöpfung und Technik

Pflicht-Lehrveranstaltungen						
<i>SFB</i>	<i>LV-Titel</i>	<i>Art der LV</i>	<i>ECTS-AP</i>	<i>SWS</i>	<i>WL</i>	<i>LN</i>
FW/BFG	Produktveredelung und -präsentation	UE	3	2	75	PI
FW/BFG	Strategische Unternehmensführung und Businessplan	SE	3	2	75	PI
FW/BFG	Technik und Digitalisierung in der Landwirtschaft	VX	3	2	75	NPI
FW	Courses abroad		3		75	
FW	Courses abroad		3		75	

Wahlpflichtbereich „Ernährung und Haushalt“

Modul B-2.1E/3.1E Agrarwissenschaftliche Grundlagen

Wahlpflicht-Lehrveranstaltungen BOKU (25 auswählen aus 38 ECTS)						
SFB	LV-Titel	Art der LV	ECTS-AP	SWS	WL	LN
FW/BFG	Pflanzenbau	VO	3			
FW/BFG	Pflanzenernährung und -physiologie	VO	3			
FW/BFG	Pflanzenschutz	VO	3			
FW/BFG	Pflanzenbau-Übungen	UE	1			
FW/BFG	Pflanzliche Produktion und Produktionstechnik	EX	1			
FW/BFG	Tierhaltung	VO	3			
FW/BFG	Anatomie und Physiologie der Nutztiere	VO	3			
FW/BFG	Tierische Produktion und landwirtschaftliche Betriebswirtschaftslehre	EX	1			
FW/BFG	Bodenkunde	VO	3			
FW/BFG	Bodenkunde und Geologie	EX	1			
FW/BFG	Grundzüge der Betriebswirtschaftslehre	VO	2			
FW/BFG	Landwirtschaftliche Betriebswirtschaftslehre	VO	4			
FW/BFG	Buchhaltung	VU	3			
FW/BFG	Agrartechnik	VO	3			
FW/BFG	Agrarökologie	VO	3			
FW/BFG	Agrarökologie – Übungen	UE	1			
	Courses abroad		6			

Modul B 2.2E/3.2E Berufsfachliche Grundlagen – Fachpraktische Fertigkeiten

Pflicht-Lehrveranstaltungen PH Wien Fachpraxis						
SFB	LV-Titel	Art der LV	ECTS-AP	SWS	WL	LN
FW/BFG	Fachtheorie der Nahrungszubereitung*	SE	3	2	75	
FW/BFG	Nahrungszubereitung*	UE	7	6	175	
FW/BFG	Service management*	UE	5	3	125	

*PH Wien

Modul B-2.3E Berufsfachliche Grundlagen – Ernährungswissenschaften Fachtheorie

Pflicht-Lehrveranstaltungen PH Wien Fachtheorie						
SFB	LV-Titel	Art der LV	ECTS-AP	SWS	WL	LN
FW/BFG	Humanernährung – Ernährungswissenschaften 1*	SE	5	3	125	
FW/BFG	Humanernährung – Ernährungswissenschaften 2*	SE	5	3	125	

*PH Wien

Modul B-3.3E Ernährungswissenschaften, Verpflegung und landwirtschaftliche Wertschöpfung

Pflicht-Lehrveranstaltungen						
SFB	LV-Titel	Art der LV	ECTS-AP	SWS	WL	LN
FW/BFG	Humanernährung und Gesundheitsmanagement	VO	3	2	75	NPI
FW/BFG	Großküchenmanagement	VO	3	2	75	NPI
FW/BFG	Garten- und Gemüsebau	SE	2	2	50	PI
FW/BFG	Diversifizierung – Wertschöpfung am Bauernhof	SE	2	2	50	PI

Modul B-5.3E/6.3E Fachpraktische Vertiefung

Pflicht-Lehrveranstaltungen						
SFB	LV-Titel	Art der LV	ECTS-AP	SWS	WL	LN
FW/BFG	Begleit-Lehrveranstaltung	SE	1	1	25	PI
FW/BFG	Fachpraktische Vertiefung Ernährung	UE	4	4	100	PI
FW/BFG	Fachpraktische Vertiefung Haushaltsmanagement	UE	3	3	75	PI
FW/BFG	Fachpraktische Vertiefung Garten- und Gemüsebau für den landwirtschaftlichen Betrieb	UE	3	3	75	PI
FW/BFG	Fachpraktische Vertiefung Diversifizierung	UE	3	3	75	PI

Modul B-6.5E Haushaltsmanagement, Produktverarbeitung und Konsum

Pflicht-Lehrveranstaltungen						
SFB	LV-Titel	Art der LV	ECTS-AP	SWS	WL	LN
FW/BFG	Haushaltsmanagement	SE	4	2	100	NPI
FW/BFG	Umwelt- und Konsumbildung	VO	2	1	75	NPI
FW/BFG	Produktveredelung und -präsentation	UE	3	3	75	PI
FW	Courses abroad		3		75	
FW	Courses abroad		3		75	

5.5 Modulbeschreibungen

Pflichtmodule:

1. SEMESTER

Kurzzeichen Modul B-1.1	Modulbezeichnung Orientierung in Studium und Berufsfeld			
Modulniveau BA	Modulart PM	Semester 1	Voraussetzung/en	
	ECTS-AP 7	SWS 6,5	WL 165	Institution HAUP
<p>Inhalt:</p> <p>Das Modul dient zur Orientierung in Studium und Berufsfeld. Im Rahmen dieses Moduls erfolgt eine studienvorbereitende und -begleitende Beratung. Der Perspektivenwechsel zur Lehr- und Beratungskraft wird methodisch begleitet, reflektiert und durch die pädagogisch-praktischen Studien gefördert. Die pädagogisch-praktischen Studien werden in ausgewählten Bildungs- und Beratungseinrichtungen absolviert. Die Entwicklung zu reflektierten Lehrer:innen und Berater:innen durch persönlichkeitsbildende und kommunikationsfördernde Maßnahmen steht dabei im Fokus.</p> <p>Inhaltspunkte:</p> <p>LV 1: Orientierung im Studium</p> <ul style="list-style-type: none"> - Studienrechtliche Angelegenheiten und Studienberatung - Studienorganisation und Unterstützung - Vorstellung des digitalen Campus (MS Office) - Vernetzung der Studierenden durch outdoorpädagogische Methoden <p>LV 2: Kommunikation und Präsentation</p> <ul style="list-style-type: none"> - Kommunikationskonzepte und professionelle Gesprächsführung - Stimme, Körpersprache und authentisches Auftreten - Präsentation und Interaktionsprozesse <p>LV 3: Orientierung im Berufsfeld Schule</p> <ul style="list-style-type: none"> - Organisation sowie Vor- und Nachbereitung des Schulpraktikums - Planung (und Durchführung) einer Lehrsequenz - Strukturierte und theoriegeleitete Beobachtung, Dokumentation und Reflexion von Abläufen in der Schule als Lern- und Arbeitsort - Kompetenzen und Anforderungen an den Lehrberuf, Rollen und Aufgaben von Lehrkräften <p>LV 4: Orientierung im Berufsfeld Beratung</p> <ul style="list-style-type: none"> - Organisation sowie Vor- und Nachbereitung des Beratungspraktikums - Auseinandersetzung mit Vorerfahrungen und Vorwissen in Verbindung mit dem Berufsfeld Beratung - Hospitation von Beratungsprozessen und von Abläufen in der Erwachsenenbildung - Reflexion der eigenen Medienkompetenz in anwendungsorientierter Hinsicht - Kompetenzen und Anforderungen an den Beratungsberuf - Rollen und Aufgaben von Beratungspersonen 				
<p>Lernergebnisse/Kompetenzen:</p> <p>Absolvent:innen:</p> <p>LV 1:</p> <ul style="list-style-type: none"> - können sich im digitalen Campus zurechtfinden und diesen für Studienzwecke nutzen. - können aus den studienrechtlichen Bestimmungen erforderliche Schlüsse für die Gestaltung ihres Studiums inklusive der Praktika ziehen. - sind bereit, auch durch die Nutzung der Natur als Reflexionsraum einen pädagogischen Habitus zu entwickeln. <p>LV 2:</p> <ul style="list-style-type: none"> - sind in der Lage, Kommunikations- und gruppensdynamische Prozesse situationsadäquat, wertschätzend, lösungs- und ressourcenorientiert zu gestalten und zu reflektieren. 				

- können die Grundlagen der zielgruppenorientierten Präsentation und Interaktion an konkreten Beispielen anwenden.
- können Techniken in Bezug auf Sprechatmung, Kraftstimme und Sprechtechnik für den stimmanstrengenden Lehrberuf umsetzen.
- sind bereit, an ihrem authentischen, professionellen Auftreten zu arbeiten.

LV 3:

- sind bereit, ihr Vorwissen und ihre Vorerfahrungen mit dem Berufsfeld Schule zu reflektieren und sich Wissen über Organisation und Berufsfeld zu erarbeiten.
- können Bildungsprozesse im Praxiseinsatz strukturiert beobachten, erproben und theoriegeleitet reflektieren.
- sind in der Lage, unterschiedliche Haltungen und Rollen im Berufsfeld Schule zu beobachten und zu erkennen.

LV 4:

- sind bereit, ihr Vorwissen und ihre Vorerfahrungen mit dem Berufsfeld Beratung zu reflektieren und sich Wissen über Organisation und Berufsfeld zu erarbeiten.
- können Bildungs- und Beratungsprozesse im Praxiseinsatz strukturiert beobachten, dokumentieren und reflektieren.
- sind in der Lage, unterschiedliche Rollen in Bildung und Beratung zu beobachten und zu erkennen.

Lern- und Lehrmethoden:

Hospitation und literaturbasierte Analyse, Interaktions- und Kommunikationsmethoden, Präsentationsmethoden, Partizipations- und Bewertungsmethoden, E-Portfolioarbeit

Leistungsnachweise:

LV-Prüfungen

Pflicht-Lehrveranstaltungen

SFB	LV-Titel	Art der LV	ECTS-AP	SWS	WL	LN
FD/BW	Orientierung im Studium	UE	1,5	2,5	32,5	PI
BW	Kommunikation und Präsentation	UE	1,5	2	32,5	PI
PPS	Orientierung im Berufsfeld Schule	UE/PK	2	1	50	PI
PPS	Orientierung im Berufsfeld Beratung	UE/PK	2	1	50	PI

<i>Kurzzeichen</i> Modul B-1.2	<i>Modulbezeichnung</i> Professionsentwicklung			
<i>Modulniveau</i> BA	<i>Modulart</i> PM	<i>Semester</i> 1	<i>Voraussetzung/en</i>	
	<i>ECTS-AP</i> 9	<i>SWS</i> 6	<i>WL</i> 225	<i>Institution</i> HAUP

Inhalt:

In diesem Modul erhalten die Studierenden Einblicke in zentrale Inhalte der pädagogischen Psychologie, der Erziehungswissenschaft, der Didaktik des personalisierten Lernens und der sozialen Freizeitpädagogik. Dieses Modul ermöglicht die Auseinandersetzung mit Unterrichts-, Erziehungs-, Bildungs-, Kognitions-, Sozialisierungstheorien. Im Fokus steht dabei die Förderung der Bereitschaft von Studierenden, eine diversitätsorientierte Grundhaltung und das damit verbundene inklusive pädagogische Handeln zu entwickeln.

Inhaltspunkte:

LV 1: Pädagogische Psychologie

- Kognitive und soziale Entwicklung in der Adoleszenz – Individuelle Entwicklung und Intelligenz
- Neurobiologische Grundlagen für Lernen und Gedächtnis
- Behavioristische und kognitivistische Sichtweise des Lernens
- Sozial-kognitive Lerntheorien und Motivation
- Konstruktivistische Lerntheorien und selbstgesteuertes Lernen

LV 2: Diversität und Inklusion

- Bildungstheorien und Erziehungswissenschaft
- Grundlagen, Kernpunkte und Voraussetzungen zur Pädagogik der Vielfalt, zu intersektionaler Inklusion, zu umfassenden Aspekten von Diversität auf Basis von Menschen- und Kinderrechten
- Inklusiv-didaktische Bausteine unter besonderer Berücksichtigung des gemeinsamen und kooperativen Lernens
- Interdisziplinäre Handlungsmöglichkeiten zum Umgang mit Diskriminierung auf Basis von Ableismus, Adulthood, Antisemitismus, Antiziganismus, Klassismus, Rassismen und Sexismus

LV 3: Internatpädagogik und außerschulische Jugendbildung

- Förderung der Persönlichkeitsbildung und ethische Aspekte der sozialen Entwicklung
- Psychosoziale Förderung in Wohngemeinschaften sowie angewandte Freizeitpädagogik in der Jugendarbeit
- Diversitätssensible Pädagogik, Kreativität und ihre pädagogische Wirksamkeit
- Reflexion der eigenen Bildungsbiografie und Wertvorstellungen
- Krisenintervention, Suizid, Zivilcourage
- Sozialpädagogische Methoden der Internatpädagogik

Lernergebnisse/Kompetenzen:

Absolvent:innen:

LV 1:

- setzen sich differenziert mit Bildungs- und Erziehungstheorien, psychologischen und soziologischen Theorien der Entwicklung und der Sozialisation auseinander.
- können Dispositionen kognitiver und sozialer Entwicklung mittels psychologischer Lerntheorien sowie neurobiologischer Grundlagen erklären und Perspektiven psychologischer Lerntheorien diesbezüglich unterscheiden.
- kennen die individuellen Dispositionsmöglichkeiten in der Entwicklung und können Handlungsoptionen für die pädagogische Arbeit mit Adoleszenten ableiten.
- können die Faktoren motivationalen Handelns beschreiben und für Lernbegleitungen positive Einflussmöglichkeiten identifizieren.

LV 2:

- kennen die Historie des österreichischen Bildungswesens und können nationale mit internationalen Entwicklungen vergleichen.
- setzen sich mit systemtheoretischen Perspektiven der Erziehungswissenschaft und Funktionen der Schule unter Berücksichtigung der individuellen Interessen und Bedürfnisse aller Akteur:innen auseinander.
- sind in der Lage, Lehr- und Lernarrangements auf Basis curricularer Entwicklungen und in Hinblick auf intersektionale Inklusion und Diversität zu erstellen und einzusetzen.
- bauen fundierte wissenschaftliche Kenntnisse zu Inklusion, Diversität und Interdisziplinarität auf und legen ihrem pädagogischen Handeln eine inklusive Haltung zugrunde.

<ul style="list-style-type: none"> - agieren auf Basis eines intersektionalen Inklusionsverständnisses, berücksichtigen Diskriminierungsformen und entwickeln Handlungsmöglichkeiten gegen Diskriminierung.
LV 3: <ul style="list-style-type: none"> - verstehen, dass Identitätsentwicklung ein Phänomen der Pluralität ist, und können dieses Wissen mit internatpädagogischen Aspekten verknüpfen. - reflektieren ihre eigenen Standpunkte, entwickeln ethische Kompetenzen im Rahmen der pädagogischen Arbeit und können vielfältige Hintergründe toleranzfördernd verstehen. - kennen sozialpädagogische Methoden für die Betreuung von Wohngemeinschaften und für die außerschulische Jugendbildung und können diese situationsadäquat anwenden.
Lern- und Lehrmethoden: Interaktions- und Kommunikationsmethoden, Präsentationsmethoden, Partizipations-, Analyse- und Bewertungsmethoden, Hands-on-Übungen, Peer Instruction
Leistungsnachweise: LV-Prüfungen

Pflicht-Lehrveranstaltungen						
<i>SFB</i>	<i>LV-Titel</i>	<i>Art der LV</i>	<i>ECTS-AP</i>	<i>SWS</i>	<i>WL</i>	<i>LN</i>
BW	Pädagogische Psychologie	VO	3	2	75	NPI
BW	Diversität und Inklusion	SE	3	2	75	PI
FD	Internatpädagogik und außerschulische Jugendbildung	SE	3	2	75	PI

Kurzzeichen Modul B-1.3	Modulbezeichnung Digitalität und Organisationsstrukturen in Bildung und Beratung			
Modulniveau BA	<i>Modulart</i> PM	<i>Semester</i> 1	<i>Voraussetzung/en</i>	
	<i>ECTS-AP</i> 6	<i>SWS</i> 4	<i>WL</i> 150	<i>Institution</i> HAUP
Inhalt:				
<p>Dieses Modul verbindet zwei zentrale Aspekte moderner Entwicklungen: die digitale Transformation der Gesellschaft. Die Studierenden reflektieren die Themen Digitalität und Künstliche Intelligenz im Kontext gesellschaftlicher Veränderungen und lernen, technologische Entwicklungen kritisch zu analysieren und zu bewerten. Sie erwerben umfassende Kenntnisse im Umgang mit digitalen Medien und offenen Bildungsressourcen zur Förderung innovativer Lernprozesse.</p> <p>Parallel dazu bietet das Modul einen strukturierten Überblick über die wichtigsten Organisationen und Fördersysteme im Umweltbereich auf nationaler und europäischer Ebene. Die Studierenden setzen sich mit wesentlichen Fördermaßnahmen auseinander und entwickeln ein Verständnis der Umweltpolitik der EU, mit besonderem Fokus auf das Bildungs-, Beratungs- und Förderwesen in Österreich.</p>				
Inhaltspunkte:				
<p>LV 1: Digitale Transformation und Künstliche Intelligenz im Bildungs- und Beratungskontext</p> <ul style="list-style-type: none"> - Möglichkeiten und (ethische, rechtliche, regulatorische, usw.) Herausforderungen der digitalen und globalen Transformation - Nutzung von digitalen Technologien zur Verbesserung von Inklusion und Barrierefreiheit - Theorien und Einsatz Künstlicher Intelligenz (KI) in Bildungs- und Beratungsprozessen - Relevante Kompetenzmodelle im Zusammenhang mit der Digitalisierung und Künstlicher Intelligenz (KI) - Mediendidaktische Konzepte für digital gestützte Bildungs- und Beratungsprozesse - Offene Bildungsressourcen <p>LV 2: Organisationen der Beratung und Förderungen im Agrar- und Ernährungsbereich</p> <ul style="list-style-type: none"> - Nationale und internationale Organisationen und Strukturen im Agrar- und Ernährungsbereich - Struktur der europäischen Regionalförderungen - Allgemeine rechtliche Grundlagen - EU-Fonds, insbesondere die GAP - Auswirkungen sich verändernder Förderkulissen auf die agrarische Produktion im Kontext der GAP 				
Lernergebnisse/Kompetenzen:				
Absolvent:innen:				
<p>LV 1:</p> <ul style="list-style-type: none"> - können die digitale Transformation und den KI-Einsatz in Gesellschaft und Bildung kritisch analysieren und ethisch-rechtliche Aspekte der Digitalisierung und Chancen für verbesserte Inklusion und Barrierefreiheit berücksichtigen. - können digitale Kompetenzmodelle und mediendidaktische Konzepte für Bildung und Beratung analysieren. - können die Idee von freien Bildungsressourcen (OER) verstehen und beschreiben. <p>LV 2:</p> <ul style="list-style-type: none"> - kennen Organisationen und Förderprogramme im Agrar-, Umwelt- und Regionenbereich und können diese im beruflichen Kontext nutzen. - sind in der Lage, die Vorgaben der Gemeinsamen Agrarpolitik der EU auf betriebliche Fragestellungen in der Land- und Forstwirtschaft anzuwenden. - kennen die Grundlagen agrarrechtlicher Bestimmungen auf nationaler und europäischer Ebene, sowie den Einfluss internationaler Abkommen auf die GAP und können die Auswirkungen auf das Berufsfeld Beratung definieren. 				
Lern- und Lehrmethoden:				
Präsentationsmethoden, Partizipations-, Analyse- und Bewertungsmethoden, problemzentriertes Lehren und Lernen, Fallbeispiele				
Leistungsnachweise:				
LV-Prüfungen, mündliches oder schriftliches Assessment				

Pflicht-Lehrveranstaltungen						
<i>SFB</i>	<i>LV-Titel</i>	<i>Art der LV</i>	<i>ECTS-AP</i>	<i>SWS</i>	<i>WL</i>	<i>LN</i>
BW	Digitale Transformation und Künstliche Intelligenz im Bildungs- und Beratungskontext	VO	3	2	75	NPI
FD/PPS	Organisationen der Beratung und Förderungen im Agrar- und Ernährungsbereich	VO/PK	3	2	75	NPI

Kurzzeichen Modul B-1.4	Modulbezeichnung Orientierung in Landwirtschaft und Ernährung			
Modulniveau BA	Modulart PM	Semester 1	Voraussetzung/en	
	ECTS-AP 8	SWS 5	WL 200	Institution HAUP
Inhalt:				
<p>Dieses Modul bietet praxisnahes und berufsfeldbezogenes Basiswissen im breit gefächerten Themenfeld der Landwirtschaft und Ernährung. Das Ziel ist, einen guten Überblick über die landwirtschaftliche Branche und die komplexen Zusammenhänge zwischen landwirtschaftlicher Produktion, Ernährung, Umwelt, sozialen Interaktionen und rechtlichen Rahmenbedingungen zu vermitteln und dabei wichtige aktuelle Herausforderungen wie Wettbewerbsfähigkeit, Biodiversität und Klimawandel zu berücksichtigen.</p>				
Inhaltspunkte:				
<p>LV 1: Fachtage zu Landwirtschaft und Ernährung</p> <ul style="list-style-type: none"> - Rahmen und Typologie der österreichischen Landwirtschaft unter besonderer Berücksichtigung der biologischen Landwirtschaft und der Agrarstatistik - Aktuelle Entwicklungen und Herausforderungen landwirtschaftlicher Betriebe und Produktionssysteme in der Lebensmittelproduktion - Grundlagen der Ernährung, Produktgruppen, Nährstoffe und Verknüpfung mit Landwirtschaft - Kennenlernen von und Vernetzung der Studierenden mit landwirtschaftlichen Betrieben - Rolle von Familienbetrieben in der Landwirtschaft und deren rechtlichen, sozialen, ökologischen und wirtschaftlichen Rahmenbedingungen 				
<p>LV 2: Biodiversität, Klimawandel und Kreislaufwirtschaft</p> <ul style="list-style-type: none"> - Klimawandel: Kohlenstoffkreislauf, Treibhauseffekt, Treibhausgasemissionen in der Landwirtschaft, Boden und Klima, Humus und Humusaufbau, Klimaschutz und Anpassungsstrategien in der Landwirtschaft - Biodiversität: Biologische Vielfalt (Arten-, Ökosystem- und genetische Vielfalt), Ökosystemleistungen, Beispiele für Schutzmaßnahmen zum Erhalt der Biodiversität in Agrarlandschaften: Schutzgebiete, Biodiversitätsprojekte, ausgewählte ÖPUL-Maßnahmen, Biologische Landwirtschaft - Kreislaufwirtschaft in der Land- und Ernährungswirtschaft: Stellenwert der Tierhaltung, Grünland und Wiederkäuer, Düngermanagement, Ernährungssicherheit, nachhaltige Ernährungssysteme, regenerative Landwirtschaft - Bewertung der Strategien und Umsetzung auf landwirtschaftlichen Betrieben und im Unterricht an landwirtschaftlichen Schulen 				
<p>LV 3: Rechtsformen, Steuern und Abgaben in der Landwirtschaft</p> <ul style="list-style-type: none"> - Rechtsformen, ihre Unterschiede und Besonderheiten und deren Anwendungen für land- und forstwirtschaftliche Betriebe einschließlich Diversifizierung - Land- und forstwirtschaftliche Einkünfte einschließlich Nebenbetrieben und Nebentätigkeiten - Steuern in der Land- und Forstwirtschaft unter besonderer Berücksichtigung der Einkommens- und Umsatzsteuer - Ausgewählte Besonderheiten in der Besteuerung im Rahmen des Einkommenssteuerrechts und weitere Steuern und Abgaben - Sozialversicherungsrecht in der Land- und Forstwirtschaft 				
Lernergebnisse/Kompetenzen:				
Absolvent:innen:				
LV 1:				
<ul style="list-style-type: none"> - sind in der Lage typische Strukturen, Betriebsformen und Besonderheiten der österreichischen Landwirtschaft zu benennen und erforderliche Schlüsse für ihr Berufsfeld zu ziehen. - können Herausforderungen und Chancen unterschiedlicher Produktionssparten und Betriebssysteme in der Landwirtschaft analysieren und Konzepte für deren Entwicklung gestalten. - können die Produktion landwirtschaftlicher Produkte beschreiben und Möglichkeiten zu deren Optimierung entwerfen. - sind in der Lage, eine Verknüpfung zwischen Ernährung, Nährstoffen und landwirtschaftlichen Produktionsprozessen herzustellen und zu bewerten. 				
LV 2:				

<ul style="list-style-type: none"> - können grundlegende Mechanismen des Klimawandels und den Beitrag der Landwirtschaft erklären sowie Klimaschutz- und Anpassungsstrategien für landwirtschaftliche Betriebe beschreiben. - können verschiedene Dimensionen der biologischen Vielfalt erklären sowie Schutzmaßnahmen und Strategien zum Erhalt der Biodiversität in Kulturlandschaften erläutern. - können Elemente der Kreislaufwirtschaft und Aspekte der Biologischen Landwirtschaft sowie deren Bedeutung und Auswirkungen in unterschiedlichen Produktions- und Ernährungssystemen identifizieren und beschreiben. - sind in der Lage unterschiedliche Perspektiven bei kontroversen Diskussionen einzunehmen und diese im beruflichen sowie schulischen Kontext zu reflektieren.
<p>LV 3:</p> <ul style="list-style-type: none"> - sind in der Lage, steuer- und sozialversicherungsrechtliche Fragen in Strategieentwicklungsprozessen einfließen zu lassen. - verstehen die relevanten Unterschiede in den verschiedenen Rechtsformen, aber auch in der land- und forstwirtschaftlichen Gewinn- und Einkommensermittlung ebenso wie die Besonderheiten im Bereich der Umsatzsteuer. - können die speziellen Bereiche der Steuer- und Abgabenermittlung im Zusammenhang mit der Land- und Forstwirtschaft beschreiben und praktische Anwendungen für Praxisbetriebe entwickeln.
<p><i>Lern- und Lehrmethoden:</i> Theoretische Inputs, Diskussions-, Interaktions- und Kommunikationsmethoden, Case Study, Exkursionen und Erkundungen</p>
<p><i>Leistungsnachweise:</i> LV-Prüfungen</p>

Pflicht-Lehrveranstaltungen						
<i>SFB</i>	<i>LV-Titel</i>	<i>Art der LV</i>	<i>ECTS-AP</i>	<i>SWS</i>	<i>WL</i>	<i>LN</i>
FW/BFG	Fachtage zu Landwirtschaft und Ernährung	VX	3	2	75	PI
FW/BFG	Biodiversität, Klimawandel und Kreislaufwirtschaft	VO	3	2	75	NPI
FW/BFG	Rechtsformen, Steuern und Abgaben in der Landwirtschaft	VO	2	1	50	NPI

**2. UND 3. SEMESTER WAHLPFLICHTBEREICH „AGRAR“ ODER „ERNÄHRUNG UND HAUSHALT“
(MODULBESCHREIBUNGEN AB SEITE 71)**

4. SEMESTER

Kurzzeichen Modul B-4.1	Modulbezeichnung Fachdidaktik und Kommunikation			
Modulniveau BA	<i>Modulart</i> PM	<i>Semester</i> 4	<i>Voraussetzung/en</i>	
	<i>ECTS-AP</i> 9	<i>SWS</i> 6	<i>WL</i> 225	<i>Institution</i> HAUP
Inhalt:				
<p>Das Modul basiert auf der Bildung für nachhaltige Entwicklung (BNE) und umfasst Unterrichtsprinzipien im Sinne der Grünen Pädagogik. Studierende setzen sich mit den spezifischen fachdidaktischen Aspekten der Agrar-, Ernährungs- und Haushaltswissenschaften auseinander. Sie entwickeln lehrplanbasiert kompetenzorientierte fachspezifische und fächerübergreifende Lernsettings unter Berücksichtigung von fachtheoretischen sowie fachpraktischen Einheiten mit unterschiedlichen Methoden und Medien sowie digitalen Anwendungen.</p> <p>Studierende diskutieren fächerübergreifende Lern-/Lehrsettings sowie Gestaltungsvarianten des kompetenzorientierten Unterrichts und erproben, diskutieren und reflektieren diese. Methoden zur Förderung der Systemkompetenz werden in Zusammenhang mit Zielen nachhaltiger Entwicklung gebracht, wobei Auswirkungen des Wertepluralismus auf Lernen im Sinne der Nachhaltigkeit reflektiert und transferiert werden.</p> <p>Studierende setzen sich weiters mit Aspekten der Sprache, Gesprächsführung und Interaktion in pädagogischen Kontexten auseinander. Sie reflektieren ihre Haltungen in sozialen Beziehungen und setzen Sprache, Kommunikation und Interaktion situationsangepasst und inklusiv ein. Sprachliche Bildung unter Berücksichtigung von DaZ wird dabei gemeinsam mit interkulturellen, interreligiösen und weiteren diversitätssensiblen Kompetenzen didaktisch entwickelt.</p>				
Inhaltspunkte:				
<p>LV 1: Fachdidaktische Konzepte und Unterricht</p> <ul style="list-style-type: none"> - Fachdidaktische und mediendidaktische Konzepte und Methoden der Grünen Pädagogik und Bildung für nachhaltige Entwicklung (BNE) - Classroom Management-Techniken <p>LV 2: Diversität und DaZ</p> <ul style="list-style-type: none"> - Lehr-Lernarrangements für DaZ - Sprachliche Bildung als Kulturkompetenz unter Einbeziehung der Besonderheiten von DaZ - Interkulturalität, Interreligiosität und Ethik <p>LV 3: Kompetenzorientierte Unterrichtsplanung Agrar/Ernährung</p> <ul style="list-style-type: none"> - Nachhaltigkeitsthemen in der Didaktik und im Unterricht - Fachspezifische Lehrplaninterpretation - Fachbezogene Erstellung und Anwendung von digitalen und analogen Medien und Methoden - Entwicklung kompetenzorientierter Lern-Lehrarrangements im Bereich der Agrar-, Ernährungs- und Haushaltswissenschaften in Theorie und Praxis im Sinne der BNE bzw. Grünen Pädagogik 				
Lernergebnisse/Kompetenzen:				
Absolvent:innen:				
<p>LV 1:</p> <ul style="list-style-type: none"> - können pädagogisch-didaktische Methoden anwenden, die die Diskursfähigkeit und das Reflexionsvermögen fördern. - können Materialien und Methoden fach- und situationsspezifisch einsetzen und deren mediendidaktischen Einsatz reflektieren. - können digitale Medien für die Unterrichtsgestaltung kritisch auswählen und nutzen, unter besonderer Berücksichtigung von Inklusion und Barrierefreiheit. - können spezifische, fachdidaktische Aspekte der Agrar-, Ernährungs- und Haushaltswissenschaften beschreiben und umsetzen. <p>LV 2:</p> <ul style="list-style-type: none"> - können die Wirkung von Sprache einschätzen und Sprache bewusst in unterschiedlichen Szenarien in Bildung und Beratung einsetzen. - können die sprachliche Kompetenz der Lernenden (Deutsch als Bildungssprache, DaZ) für ihre Tätigkeit produktiv nutzen. - können interkulturelle bzw. interreligiöse und ethische Kompetenzen als grundlegende Elemente eines Dialogs erfassen, reflektieren und didaktisch anwenden. 				

LV 3:

- können kohärente und anerkennende Techniken der Klassenführung umsetzen sowie die Beziehungsgestaltung in der Schulklasse aktiv fördern.
- können fachtheoretischen und fachpraktischen Unterricht auf Basis der gültigen Lehrpläne und Kompetenzraster kompetenzorientiert und zielgruppenorientiert planen.
- können fachspezifische und fachübergreifende Lern-Lehrrangements im Sinne der Grünen Pädagogik bzw. BNE gestalten, in Sequenzen durchführen und dokumentieren
- können Gesprächsführungsmethoden effektiv und zielgruppenangepasst einsetzen.

Lern- und Lehrmethoden:

Lern-/Lehrsequenzen, Planungsarbeiten, Kooperationsmethoden, Interaktions- und Kommunikationsmethoden, Präsentations- und Recherchemethoden, Literaturarbeit, virtuelle Lern-, Dokumentations- und Kommunikationsmethoden

Leistungsnachweise:

LV-Prüfungen: mündliches oder schriftliches Assessment (z.B. Portfolioarbeit, Unterrichtsplanungsarbeit, Video-Tagebuch)

Pflicht-Lehrveranstaltungen						
<i>SFB</i>	<i>LV-Titel</i>	<i>Art der LV</i>	<i>ECTS-AP</i>	<i>SWS</i>	<i>WL</i>	<i>LN</i>
FD	Fachdidaktische Konzepte und Unterricht	VO	3	2	75	NPI
BW	Diversität und DaZ	VO	3	2	75	NPI
Wahlpflicht-Lehrveranstaltungen						
FD	Kompetenzorientierte Unterrichtsplanung – Agrar	UE	3	2	75	PI
FD	Kompetenzorientierte Unterrichtsplanung – Ernährung und Haushalt	UE	3	2	75	PI

<i>Kurzzeichen</i> Modul B-4.2	<i>Modulbezeichnung</i> Beratung und Erwachsenenbildung			
<i>Modulniveau</i> BA	<i>Modularit</i> PM	<i>Semester</i> 4	<i>Voraussetzung/en</i>	
	<i>ECTS-AP</i> 6	<i>SWS</i> 4	<i>WL</i> 150	<i>Institution</i> HAUP
<i>Inhalt:</i>				
<p>Die Studierenden erwerben Kompetenzen zur Beziehungs-, Prozess-, Interventions- und Methodengestaltung, um in Beratung und Erwachsenenbildung professionell handeln zu können. Sie setzen sich mit unterschiedlichen Settings und Formaten auseinander und grenzen diese voneinander ab. Sie können eine Auftragsklärung durchführen, Beratungsprozesse theorie- und fallbasiert gestalten sowie zielgruppenorientierte und lernpsychologisch begründete Bildungsangebote für Erwachsene konzipieren.</p>				
<i>Inhaltspunkte:</i>				
<p>LV 1: Beratung und Erwachsenenbildung in Theorie und Praxis</p> <ul style="list-style-type: none"> - Pädagogisch-psychologisch relevantes Wissen für Beratung und Erwachsenenbildung - Abgrenzung zwischen Beratung, Erwachsenenbildung, Pädagogik, Konfliktmanagement und Moderation - Handlungsfelder in Beratung und Erwachsenenbildung - Auftragsklärung, Beziehungsgestaltung, Ein- und Mehrpersonensettings, analoge und digitale Methoden und Interventionsformen, Moderationsarten - Beratungskonzepte (Fach- und Prozessberatung), Phasen des Beratungsgesprächs, Beratungshaltung <p>LV 2: Beratungs-, Moderations- und Erwachsenenbildungsprozesse gestalten</p> <ul style="list-style-type: none"> - Lernen und Lehren im Erwachsenenalter und lebenslanges Lernen - Didaktisch-methodische Planung und Gestaltung von digitalen und analogen Lehr-Lernprozessen in der Erwachsenenbildung - Diversität und Diskriminierung im Kontext von Beratung und Erwachsenenbildung - Beratung und Bildung für nachhaltige Entwicklung in einer globalisierten Welt - Umgang mit Widerstand in der Beratung - Systeme im landwirtschaftlichen Familienbetrieb - Methoden der kollegialen Fallberatung 				
<i>Lernergebnisse/Kompetenzen:</i>				
Absolvent:innen:				
LV 1:				
<ul style="list-style-type: none"> - können zentrale Begriffe der Beratung und Erwachsenenbildung definieren und differenzieren. - können ausgewählte und beraterrelevante Theorien im Beratungshandeln erkennen und begründen. - können wichtige Beratungshaltungen nennen und ihre Bedeutung für den Beratungsprozess erläutern. - sind mit wichtigen Begriffen der Erwachsenenpädagogik und -didaktik vertraut, können sie erklären und Lehr-/Lernprozesse erwachsenepädagogisch und -didaktisch begründen. 				
LV 2:				
<ul style="list-style-type: none"> - können Beratungs- und Moderationsprozesse strukturieren und durchführen. - können angemessene Beratungsbeziehungen aufbauen und den Kommunikationsprozess zielgruppen- und ergebnisorientiert gestalten. - sind fähig und bereit grundlegende Methoden der Gesprächsführung (aktives Zuhören, Frageformen) und Moderation im Beratungssetting anzuwenden. - können Lehr-Lernprozesse für Erwachsene strukturiert konzipieren, geeignete Methoden auswählen und das Konzept erwachsenepädagogisch und -didaktisch begründen. 				
<i>Lern- und Lehrmethoden:</i>				
Case Study, Interaktions- und Kommunikationsmethoden, Moderationsmethoden, Hands-on-Übungen				
<i>Leistungsnachweise:</i>				
LV-Prüfungen				

Pflicht-Lehrveranstaltungen						
<i>SFB</i>	<i>LV-Titel</i>	<i>Art der LV</i>	<i>ECTS-AP</i>	<i>SWS</i>	<i>WL</i>	<i>LN</i>
BW	Beratung und Erwachsenenbildung in Theorie und Praxis	VO	3	2	75	NPI
FD	Beratungs-, Moderations- und Erwachsenenbildungsprozesse gestalten	UE	3	2	75	PI

Kurzzeichen Modul B-4.3	Modulbezeichnung Schule und Beratung I			
Modulniveau BA	<i>Modulart</i> PM	<i>Semester</i> 4	<i>Voraussetzung/en</i>	
	<i>ECTS-AP</i> 6	<i>SWS</i> 4	<i>WL</i> 150	<i>Institution</i> HAUP

Inhalt:

Dieses Modul bietet Studierenden die Möglichkeit, sich vertieft mit aktuellen gesellschaftlichen und politischen Themen sowie innovativen Bildungsansätzen auseinanderzusetzen. Aus einem vielfältigen Angebot wählen die Teilnehmenden zwei Lehrveranstaltungen aus, die Bereiche wie urbane und ländliche Regionen, virtuelle Lernumgebungen, politische Bildung, Ethik, Antisemitismus sowie Gewaltprävention und Menschenrechtsbildung abdecken. Für Studierende im Auslandssemester besteht zudem die Option, entsprechende Kurse an der Gastuniversität zu belegen. Das Modul fördert überfachliche Fähigkeiten und Fertigkeiten wie kritisches Denken und Urteilsfähigkeit, ethische, interkulturelle und interreligiöse Perspektiven und den Umgang mit digitalen Medien. Es bereitet die Studierenden auf die Herausforderungen einer sich wandelnden Gesellschaft vor und befähigt sie, Bildungsprozesse zu gestalten und an gesellschaftlichen Diskursen teilzunehmen.

Durch die interdisziplinäre Ausrichtung lernen die Teilnehmenden kritisch zu reflektieren und Verbindungen zwischen verschiedenen Fachgebieten herzustellen, was sie optimal auf die komplexen Anforderungen in Bildung und Gesellschaft vorbereitet.

Inhaltspunkte:

LV 1: Partizipative Regionalentwicklung

- Regionalwissenschaftliche Forschungsergebnisse
- Strukturen, Organisationen, Akteur:innen in urbanen und ländlichen Regionen sowie Förderprogramme für Initiativen und Projekte der Regionalentwicklung
- Prozesse der Regionalentwicklung, insbes. auch zur Entwicklung von regionalen Projekten

LV 2: Virtuelle Lernumgebungen im Bildungskontext

- Didaktische Modelle von synchronen und asynchronen Online-Lernumgebungen
- Didaktische Umsetzung von asynchronen Lernumgebungen unter Einbeziehung von OER, KI und ausgewählten Methoden

LV 3: Politische Bildung und Ethik

- Exemplarische Annäherung an Problemfälle des Politischen unter Berücksichtigung der Lebens- und Erfahrungswelt der Lernenden
- Entwicklung individueller Kompetenzen, um einen aktiven Beitrag zur Gestaltung der Gesellschaft sowie zur Verwirklichung und Weiterentwicklung der Demokratie und Menschenrechte zu leisten
- Ethikgrundlagen und aktuelle ethische Fragen

LV 4: Gewaltprävention und Kinderschutz

- Ethik im Kinderschutz
- Achtsamkeit und Gruppendynamik im Gewaltkontext
- Kenntnisse über unterschiedliche Gewaltformen und Ausprägungen (sexualisierte und sexuelle Gewalt, körperliche Gewalt, psychische Gewalt, Mobbing, mediale Gewalt, Vernachlässigung, miterlebte Gewalt, finanzielle Gewalt, kulturelle/religiöse Gewalt, Diskriminierung, Extremismus, ...)
- Gewaltpräventions- und Interventionsmodelle, Gesprächsführung und Jugendschutzkonzepte
- Elternarbeit

Lernergebnisse/Kompetenzen:

Absolvent:innen:

LV 1:

- können die komplexen Strukturen, Organisationen, Akteur:innen sowie Fördermöglichkeiten für regionale Initiativen und Projekte in urbanen und ländlichen Regionen darstellen und analysieren.
- können Prozesse der Regionalentwicklung sowie der Entwicklung von regionalen Projekten beschreiben und planen.
- können die gewonnenen Erkenntnisse aus der LV im Setting konkreter Praxisbeispiele anwenden sowie Maßnahmen für die eigene berufliche Tätigkeit ableiten.

LV 2:

- können verschiedene didaktische Modelle für Online-Lernumgebungen im Bildungskontext evaluieren und unter Einbeziehung von OER und KI zielgruppenorientiert didaktisch gestalten.

- können die Bedeutung von Open Educational Resources (OER) für asynchrone und synchrone Lernumgebungen erläutern sowie geeignete OER für spezifische Lernziele und -inhalte recherchieren, bewerten, erstellen und effektiv in Lernumgebungen integrieren.
- können die Potenziale und Herausforderungen des Einsatzes von Künstlicher Intelligenz (KI) in Lernumgebungen kritisch reflektieren und KI-gestützte Tools und Anwendungen zielgerichtet und effektiv in Lernszenarien einbinden.

LV 3:

- können politische und gesellschaftliche Sachverhalte verstehen und beschreiben.
- können Angebote von Institutionen und politischen Einrichtungen sowie die Möglichkeiten der aktiven Partizipation benennen und nutzen.
- können Interessen, Entscheidungen und Meinungen artikulieren sowie Positionen verstehen und hinterfragen.
- können Toleranz und Konfliktfähigkeit zeigen sowie Konfliktlösungsverhalten reflektieren.
- können an der Lösung gesellschaftlicher Probleme mitwirken.

LV 4:

- können ethische Grundlagen als Hilfe für eigene reflektierte ethische Entscheidungen nutzen und sind in der Lage, in speziellen Themen wie beispielsweise Antijudaismus und Antiziganismus ethisch zu handeln.
- kennen unterschiedliche Formen der Gewaltausprägung und können entsprechend begleiten (Gesprächstechniken) bzw. weiterführende Einrichtungen nennen (Notfallnummern, Beratungsstellen, ...).
- kennen unterschiedliche Gewaltpräventions- und Interventionsmodelle und können ausgewählte Modelle anwenden.
- können Mobbing beratend begleiten (Intervention).

Lern- und Lehrmethoden:

Interaktions- und Kommunikationsmethoden, Partizipations-, Präsentationsmethoden, Hands-on-Übungen, Planspiel, Exkursion, Dilemmata-Situationen, Fallbeispiele

Leistungsnachweise:

Seminararbeit

Wahlpflicht-Lehrveranstaltungen

SFB	LV-Titel	Art der LV	ECTS-AP	SWS	WL	LN
FD	Partizipative Regionalentwicklung	SE	3	2	75	PI
FD	Virtuelle Lernumgebungen im Bildungskontext	SE	3	2	75	PI
FD	Politische Bildung und Ethik	SE	3	2	75	PI
FD	Gewaltprävention und Kinderschutz	SE	3	2	75	PI
FD	Courses abroad		6		150	

Kurzzeichen Modul B-4.4	Modulbezeichnung Betriebswirtschaft und Vermarktung in der Land- und Hauswirtschaft			
Modulniveau BA	<i>Modulart</i> PM	<i>Semester</i> 4	<i>Voraussetzung/en</i>	
	<i>ECTS-AP</i> 9	<i>SWS</i> 6	<i>WL</i> 225	<i>Institution</i> HAUP

Inhalt:

Das Modul vermittelt den Studierenden grundlegende und vertiefte Kenntnisse in den Bereichen Rechnungswesen, Kostenrechnung, Betriebsplanung sowie Märkte und Vermarktung agrarischer Produkte und Dienstleistungen. Ziel ist die Entwicklung eines fundierten wirtschaftlichen Verständnisses der Studierenden für die Prozesse in der Land- und Hauswirtschaft und die Vermittlung von zentralen Inhalten und Methoden der Unternehmensführung.

Inhaltspunkte:

LV 1/2: Rechnungswesen und Kostenrechnung

- Buchführung im Rahmen des Grünen Berichts
- Kosten- und Planungsrechnung einschließlich Betriebszweigabrechnung
- Partielle Wirtschaftlichkeitsberechnungen in der Land- und Hauswirtschaft
- Investitions- und Finanzierungsrechnung
- Produktpreiskalkulationen

LV 3: Angewandte Betriebsplanung

- Theoretische Grundlagen des Planens und Entscheidens in landwirtschaftlichen Betrieben
- Betriebsplanung und Betriebskonzept auf Basis eines realen landwirtschaftlichen Betriebs
- Anwendung des Online-Tools Internet-Deckungsbeitrag (IDB)
- Öffentliche Gelder im Rahmen der Gemeinsamen Agrarpolitik der EU einschließlich Dokumentationspflichten

LV 4: Märkte & Vermarktung agrarischer Produkte und Dienstleistungen

- Agrarmärkte und Agrarmarketing
- Wertschöpfungsketten von der Produktion zum Konsum
- Vertriebswege
- Innovationen bei Produkten und Dienstleistungen

Lernergebnisse/Kompetenzen:

Absolvent:innen:

LV 1/2:

- können die Rentabilität, Stabilität und Liquidität eines land- und forstwirtschaftlichen Unternehmens beurteilen und daraus Schlüsse für eine nachhaltige Betriebsführung ableiten.
- können eine doppelte Buchführung auf Basis des Grünen Berichts und eine Betriebszweigabrechnung erstellen, die ausgewiesenen Kennzahlen für betriebliche Zwecke interpretieren und Empfehlungen für die Betriebsführung ableiten.
- sind in der Lage, die Wirtschaftlichkeit von betrieblichen Maßnahmen in den Bereichen Urproduktion, Veredelung und Diversifizierung zu analysieren und zu interpretieren.
- sind fähig, die Wirtschaftlichkeit und Finanzierbarkeit von Investitionen in der Land- und Hauswirtschaft zu beurteilen und Empfehlungen für die Entscheidungsfindung abzuleiten.

LV 3:

- können die relevanten Theorien für die Planung landwirtschaftlicher Betriebe identifizieren und anwenden und für betriebliche Entscheidungssituationen adäquat einsetzen.
- sind in der Lage, ein Betriebskonzept für einen land- und forstwirtschaftlichen Betrieb zu erstellen und daraus Empfehlungen für die künftige Betriebsentwicklung abzugeben.
- können das Online-Tool Internet-Deckungsbeitrag anwenden und zur Erstellung des Betriebskonzepts zielgerichtet einsetzen.
- sind in der Lage, die öffentlichen Gelder im Rahmen der Gemeinsamen Agrarpolitik zu berechnen, Umweltmaßnahmen zu dokumentieren und für unterschiedliche Betriebstypen im Rahmen des Betriebskonzepts einzupflegen.

LV 4:

- sind in der Lage, die Bedeutung der nationalen und internationalen Agrarmärkte (wichtigsten Produktionsbereiche) zu beurteilen und Schlüsse für die Betriebsführung abzuleiten.

- können die Instrumente des modernen Marketings für agrarische Produkte und Dienstleistungen zielgruppengerecht einsetzen.
- sind in der Lage, Vertriebskanäle zu beschreiben und adäquat für ausgewählte agrarische Produkte und Dienstleistungen anzuwenden.
- entwickeln Ideen für neue Produkte und Dienstleistungen und können Konzepte für deren Vermarktung umsetzen.

Lern- und Lehrmethoden:

Case Study, Interaktion Lernende-Lehrende, Einzel-, Partner-, Gruppenarbeiten, theoretischer Input, Präsentationsmethoden

Leistungsnachweise:

LV-Prüfungen

Pflicht-Lehrveranstaltungen

<i>SFB</i>	<i>LV-Titel</i>	<i>Art der LV</i>	<i>ECTS-AP</i>	<i>SWS</i>	<i>WL</i>	<i>LN</i>
FW/BFG	Rechnungswesen und Kostenrechnung	VO	2	1	50	NPI
FW/BFG	Rechnungswesen und Kostenrechnung	UE	1	1	25	PI
FW/BFG	Angewandte Betriebsplanung	UE	3	2	75	PI
FW/BFG	Märkte & Vermarktung agrarischer Produkte und Dienstleistungen	SE	3	2	75	PI

5. UND 6. SEMESTER

<i>Kurzzeichen</i> Modul B-5.1/ 6.1	<i>Modulbezeichnung</i> Bachelorseminar			
<i>Modulniveau</i> BA	<i>Modulart</i> PM	<i>Semester</i> 5./6.	<i>Voraussetzung/en</i>	
	<i>ECTS-AP</i> 5	<i>SWS</i> 3,5	<i>WL</i> 125	<i>Institution</i> HAUP
<i>Inhalt:</i> Die Studierenden erwerben Grundlagenwissen über ausgewählte empirische Forschungsmethoden und wissenschaftliches Schreiben. Im Rahmen einer eigenständig verfassten Bachelorarbeit setzen sie das erworbene Wissen in die Praxis um und erlangen somit Forschungskompetenz.				
<i>Inhaltspunkte:</i> Vorlesungsteil: <ul style="list-style-type: none"> - Einführung in Wissenschaftstheorie - Grundlagen des sozialwissenschaftlichen Arbeitens - Qualitative und quantitative Erhebungs- und Auswertungsmethodik - Stärkung des Wissenschaftsvertrauens Übungsteil: <ul style="list-style-type: none"> - Unterstützung bei der Themenfindung, des Untersuchungsaufbaus, der Erhebungsgestaltung, der Auswertung und Interpretation 				
<i>Lernergebnisse/Kompetenzen:</i> Absolvent:innen: <ul style="list-style-type: none"> - erkennen relevante Fragestellungen und können ein adäquates Forschungsprojekt ableiten. - können wissenschaftliche Untersuchungen mit pädagogischem Bezug planen, durchführen und analysieren. - kennen grundlegende Qualitätsmerkmale von Forschung und können ausgewählte theoriegeleitete Erhebungsmethoden beschreiben und anwenden. - reflektieren im Rahmen der Präsentation die für die Bachelorarbeit gewählte Methode und die Stärken und Schwächen der verfassten Arbeit. - können die Forschungsergebnisse in die Praxis transferieren. 				
<i>Lern- und Lehrmethoden:</i> Blended-learning mit flipped classroom, Lehrvideos, Selbstlernübungen, Begleitung bei allen Arbeitsschritten zur Bachelorarbeit inklusive Feedback				
<i>Leistungsnachweise:</i> Schriftliche Teilprüfung, Präsentation und Abgabe der Bachelorarbeit				

Pflicht-Lehrveranstaltung						
<i>SFB</i>	<i>LV-Titel</i>	<i>Art der LV</i>	<i>ECTS-AP</i>	<i>SWS</i>	<i>WL</i>	<i>LN</i>
BW	Grundlagen wissenschaftlichen Arbeiten	VO	1	0,5	25	NPI
BW	Bachelorseminar	UE	4	3	100	PI

Kurzzeichen Modul B-5.2/ 6.2	Modulbezeichnung Theorie-Praxis-Transfer in Schule, Beratung und Erwachsenenbildung			
Modulniveau BA	Modulart PM	Semester 5./6.	Voraussetzung/en Modul 1.1	
	ECTS-AP 14	SWS 4	WL 350	Institution HAUP, HBLA, LFS, Erwachsenenbildungs- und Beratungseinrichtungen

Inhalt:

Dieses Modul fokussiert auf die theoriegeleitete und praxisorientierte Umsetzung der Studieninhalte in den Berufsfeldern Schule, Beratung und Erwachsenenbildung. Die Studierenden absolvieren das geplante Praxisprogramm und forcieren die persönliche Kompetenzentwicklung in (erwachsenen)pädagogischer, erzieherischer, beraterischer, fachwissenschaftlicher und fachdidaktischer Hinsicht. Sie bearbeiten die vorgesehenen Aufgabenstellungen vor Ort und dokumentieren und reflektieren ihre Praxiserfahrungen im persönlichen, fachlichen und pädagogischen Kontext.

Inhaltspunkte:

LV 1: Schulpraktische Studien

- Vor- und Nachbereitung aller für das Schulpraktikum relevanter Aktivitäten unter Berücksichtigung von diversitätssensiblen und interkulturellen Aspekten
- Theoriegeleitete Planung, Durchführung, Evaluation und Reflexion von (fächerübergreifenden) Lehrauftritten im theoretischen und praktischen Unterricht
- Reflexion der eigenen Lehrer:innenrolle, Weiterentwicklung des Professionsverständnisses
- Qualitätsmanagement im Kontext Schule
- Komplexe Berufsdilemmata, Umgang mit Stakeholder:innen-Konflikten

LV 2: Beratungspraktische Studien

- Vor- und Nachbereitung des Beratungspraktikums
- Beratungsprozesse und Prozesse in der Erwachsenenbildung
- Spezielle Methoden und Tools der Beratung im Berufsfeld
- Organisatorische und administrative Aufgaben
- Qualitätsmanagement im Kontext Beratung und Erwachsenenbildung
- Konfliktmanagement
- Reflexion des persönlichen Beratungsverständnisses und Beratungsverhaltens
- Ethik und Diversität in der Beratung und Berufsethos

LV 3: Angewandtes Bildungsmanagement

- Phasen im Bildungsmanagementprozess
- Bedarfserhebung, Planung, Konzeption, Vermarktung, Umsetzung und Evaluierung in der Bildungsarbeit
- Einsatz von Projektmanagementtools im Bildungsmanagement
- Zertifizierungen in der Erwachsenenbildung

LV 4: Schulpraktische Studien – professionsbegleitend

- Kollegiale Fallberatung
- Konfliktmanagement
- Selbst- und Zeitmanagement
- Analyse und Reflexion von Fähigkeiten, Potenzialen und Entwicklungsfeldern
- Diversität und Diskriminierung im Berufsfeld Schule
- Datengestützte Unterrichtsentwicklung

LV 5: Beratungspraktische Studien – professionsbegleitend

- Kollegiale Fallberatung
- Konfliktmanagement
- Selbst- und Zeitmanagement
- Analyse und Reflexion von Fähigkeiten, Potenzialen und Entwicklungsfeldern
- Ethik, Diversität und Diskriminierung in der Beratung und Berufsethos

Lernergebnisse/Kompetenzen:

Absolvent:innen:

LV 1:

- können Unterrichts- und Bildungsprozesse sowie Freizeitangebote (kompetenzorientiert) planen, theoriegeleitet initiieren, diversitätssensibel durchführen, dokumentieren, reflektieren und Feedback einholen und annehmen und dafür Qualitätsmanagementsysteme nutzen.
- sind in der Lage, unterschiedliche Rollen im Berufsfeld situationsgerecht einzunehmen, zu trainieren, zu reflektieren und daraus Schlussfolgerungen für ihr professionelles Handeln zu ziehen
- können im Berufsfeld Schule auftretende Antinomien reflektieren und einen professionellen Habitus entwickeln.

LV 2:

- sind fähig, angemessene Beziehungen zu Kolleg:innen aufzubauen und ihre Rolle im Team zu finden.
- sind in der Lage und bereit, unterschiedliche Formen und Techniken der verbalen und nonverbalen Kommunikation situationsadäquat einzusetzen.
- erkennen Konfliktsituationen und können Anforderungen an Berater:innen und Erwachsenenbildner:innen ableiten.
- können Bildungs- und Beratungsprozesse strukturiert, theoriegeleitet und diversitätssensibel planen und durchführen.
- sind in der Lage, unterschiedliche Rollen in Beratung und Erwachsenenbildung situationsgerecht einzunehmen, zu reflektieren und daraus Schlussfolgerungen für das Handeln im Berufsfeld zu ziehen.
- erkennen und berücksichtigen die Verschwiegenheitspflicht in Bezug auf personen- und betriebsbezogene Daten und Datenschutzbestimmungen.
- haben sich mit dem Qualitätsmanagementsystem der Praktikumsstelle auseinandergesetzt und können die Relevanz für und die Auswirkungen auf die jeweilige Beratungs- und/oder Bildungseinrichtung beschreiben.

LV 3:

- sind in der Lage ausgehend von einem bestehenden Bildungsbedarf Bildungsmanagementprozesse mit Hilfe von Projektmanagementtools zielgruppenorientiert zu planen, zu kalkulieren, zu bewerben, umzusetzen und zu reflektieren.
- können auf Basis methodisch-didaktischer Überlegungen Bildungsprodukte designen und in Online- und Offline-Settings moderieren.
- können unterschiedliche Stakeholder:innen und ihre Organisationen in Bildungsprojekte integrieren und Kooperationen aufbauen.

LV 4:

- können ihr Handeln auf Basis bildungstheoretischen Wissens analysieren, reflektieren und weiterentwickeln.
- sind in der Lage, sich Schwerpunkte für die persönliche Weiterentwicklung zu setzen, die eigene Entwicklung auf Basis von Selbst- und Fremdevaluierung zu reflektieren und daraus Schlussfolgerungen zu ziehen.
- können professionelles Selbst- und Zeitmanagement anwenden.
- kennen ihre Verantwortungsbereiche in der Organisation und können zum Gelingen der erforderlichen zentralen Prozesse und Abläufe beitragen.
- können aktiv und effektiv mit anderen Personen in der Organisation zusammenarbeiten und die Kommunikationskultur fördern.
- sind bereit, ihr Denken und Handeln kritisch in Hinblick auf vielfältige Formen der Diskriminierung zu reflektieren, um Diskriminierungen im Berufsfeld Schule aktiv entgegenwirken zu können.

LV 5:

- können ihr Handeln auf Basis bildungstheoretischen Wissens analysieren, reflektieren und weiterentwickeln.
- sind in der Lage, sich Schwerpunkte für die persönliche Weiterentwicklung zu setzen, die eigene Entwicklung auf Basis von Selbst- und Fremdevaluierung zu reflektieren und daraus Schlussfolgerungen zu ziehen.
- können professionelles Selbst- und Zeitmanagement anwenden.
- kennen ihre Verantwortungsbereiche in der Organisation und können zum Gelingen der erforderlichen zentralen Prozesse und Abläufe beitragen.
- können aktiv und effektiv mit anderen Personen in der Organisation zusammenarbeiten und die Kommunikationskultur fördern.
- sind bereit, ihr Denken und Handeln kritisch in Hinblick auf vielfältige Formen der Diskriminierung zu reflektieren, um Diskriminierungen im Kontext Beratung, Erwachsenenbildung und Organisation aktiv entgegenwirken zu können.

Lern- und Lehrmethoden:

Analyse- und Bewertungsmethoden, Hospitationen und literaturgestützte Analyse, Interaktions- und Kommunikationsmethoden, Moderations- und Präsentationsmethoden, Partizipations- und Projektmethoden, situiertes Lernen, E-Portfolio, Praxisvignette

Leistungsnachweise:

LV-Prüfungen

Die LV „Angewandtes Bildungsmanagement“ wird nach der Form „mit Erfolg teilgenommen“ bzw. „ohne Erfolg teilgenommen“ beurteilt.

Pflicht-Lehrveranstaltungen						
<i>SFB</i>	<i>LV-Titel</i>	<i>Art der LV</i>	<i>ECTS-AP</i>	<i>SWS</i>	<i>WL</i>	<i>LN</i>
PPS	Schulpraktische Studien	UE/PK	6	1	150	PI
PPS	Beratungspraktische Studien	UE/PK	6	1	150	PI
PPS	Angewandtes Bildungsmanagement	SE/PK	2	2	50	PI

Studierende mit Dienstvertrag „Schule“ können das Modul auch in folgender Form belegen:

Pflicht-Lehrveranstaltungen						
<i>SFB</i>	<i>LV-Titel</i>	<i>Art der LV</i>	<i>ECTS-AP</i>	<i>SWS</i>	<i>WL</i>	<i>LN</i>
PPS	Schulpraktische Studien	UE/PK	6	1	150	PI
PPS	Schulpraktische Studien – professionsbegleitend	UE/PK	6	1	150	PI
PPS	Angewandtes Bildungsmanagement	SE/PK	2	2	50	PI

Studierende mit Dienstvertrag „Beratung“ können das Modul auch in folgender Form belegen:

Pflicht-Lehrveranstaltungen						
<i>SFB</i>	<i>LV-Titel</i>	<i>Art der LV</i>	<i>ECTS-AP</i>	<i>SWS</i>	<i>WL</i>	<i>LN</i>
PPS	Beratungspraktische Studien	UE/PK	6	1	150	PI
PPS	Beratungspraktische Studien – professionsbegleitend	UE/PK	6	1	150	PI
PPS	Angewandtes Bildungsmanagement	SE/PK	2	2	50	PI

5. SEMESTER

<i>Kurzzeichen</i> Modul B-5.4	<i>Modulbezeichnung</i> Rechtliche Grundlagen und Leistungsbeurteilung			
<i>Modulniveau</i> BA	<i>Modulart</i> PM	<i>Semester</i> 5	<i>Voraussetzung/en</i>	
	<i>ECTS-AP</i> 6	<i>SWS</i> 4	<i>WL</i> 150	<i>Institution</i> HAUP
<i>Inhalt:</i>				
<p>Dieses Modul behandelt die wesentlichen Rechtsgrundlagen des Schulunterrichtsgesetzes (SchUG) des Bundes und der einzelnen Länder sowie des Dienstrechtes. Weiters werden kompetenzorientierte Leistungsbeurteilungsformate für den fachtheoretischen und fachpraktischen Unterricht entwickelt. Darüber hinaus werden im Sinne einer nachhaltigen Pädagogik Aspekte der Leistungsfeststellungen und Leistungsbeurteilungen evaluiert und reflektiert. Ausgehend von den rechtlichen Vorgaben setzen sich Studierende mit kompetenzorientierten Beurteilungsformaten auseinander.</p>				
<i>Inhaltspunkte:</i>				
<p>LV 1: Schul- und Dienstrecht, QMS</p> <ul style="list-style-type: none"> - Einführung in die gesetzlichen Grundlagen für Schule und Unterricht inklusive Bildungsauftrag und Compliance - Schul- und Dienstrecht: Die Studierenden werden in die gesetzlichen Grundlagen für das Unterrichten eingeführt. - Bestandsanalyse/Risikoanalyse (Kinderschutzkonzept) - Umgang mit Verdachtsfällen - Qualitätsmanagement an Schulen <p>LV 2: Kompetenzorientierte Leistungsbeurteilung und Evaluation</p> <ul style="list-style-type: none"> - Grundlagen der kompetenzorientierten Leistungsbeurteilung gemäß der Leistungsbeurteilungsverordnung (LB-VO) des Bundes und der einzelnen Länder - Kennenlernen der Gütekriterien der schulischen Leistungsfeststellungsformate sowie der Leistungsbeurteilung - Kompetenzorientierte Leistungsbeurteilung für den fachtheoretischen und fachpraktischen Unterricht - Formative Evaluationsmöglichkeiten zur Sicherung der Unterrichtsqualität 				
<i>Lernergebnisse/Kompetenzen:</i>				
Absolvent:innen:				
<p>LV 1:</p> <ul style="list-style-type: none"> - sind in der Lage, sich in Bezug auf Rechte und Pflichten – in den Bereichen Dienstrecht, Schulrecht, Haftungsrecht – zu orientieren. - können Sachverhalte rechtlich zutreffend einordnen und daraus die rechtlich richtigen Schlüsse ziehen. - reflektieren die Herausforderungen aus rechtlicher Sicht und können dies in ihrer persönlichen Unterrichtshaltung gut vernetzen. - kennen die Inhalte eines Kinderschutzkonzepts und können Bestands- und Risikoanalysen begleiten. - sind in der Lage Qualitätskriterien für ihren Unterricht festzulegen und diese zu evaluieren. <p>LV 2:</p> <ul style="list-style-type: none"> - können zielgruppenspezifische, berufsfeldbezogene und kompetenzorientierte Leistungsfeststellungsformate erstellen und reflektieren. - können Instrumente der Evaluierung der zu erreichenden fachrelevanten Kompetenzen und Leistungen entwickeln. - können Beurteilungskriterien für den fachtheoretischen und fachpraktischen Unterricht formulieren. 				
<i>Lern- und Lehrmethoden:</i>				
Interaktions- und Kommunikationsmethoden, Präsentationsmethoden, Partizipations-, Analyse- und Bewertungsmethoden, Fallbeispiele, Hands-on-Übungen				
<i>Leistungsnachweise:</i>				
LV-Prüfung				

Pflicht-Lehrveranstaltungen						
<i>SFB</i>	<i>LV-Titel</i>	<i>Art der LV</i>	<i>ECTS-AP</i>	<i>SWS</i>	<i>WL</i>	<i>LN</i>
BW	Schul- und Dienstrecht, QMS	VO	3	2	75	NPI
FD	Kompetenzorientierte Leistungsbeurteilung und Evaluation	SE	3	2	75	PI

Kurzzeichen Modul B-5.5	Modulbezeichnung Digitale Beratungskompetenz und Konfliktmanagement		
Modulniveau BA	Modulart PM	Semester 5	Voraussetzung/en
	ECTS-AP 6	SWS 4	WL 150 Institution HAUP

Inhalt:

Das Modul umfasst die Bereiche Konfliktmanagement sowie digitale Beratung und Moderation. Studierende kennen die Möglichkeiten und Grenzen der Konfliktbegleitung sowie der systemischen Intervention, verfügen über Grundkenntnisse zu Konfliktklärungstools und mediativer Gesprächsführung und besitzen Reflexions- und Analysekompetenz. Sie können Konflikte ressourcenfokussiert und lösungsorientiert begleiten. Ein weiterer Fokus liegt auf der Integration digitaler Technologien in Beratungs- und Moderationsprozesse. Studierende lernen, digitalen Content zu erstellen, kollaborative Online-Umgebungen zu gestalten und die Potenziale Künstlicher Intelligenz in der Beratung zu nutzen.

Durch praxisnahe Aufgabenstellungen entwickeln die Studierenden ein ganzheitliches Verständnis digitaler Beratungs- und Moderationsprozesse. Sie werden befähigt, digitale Formate fallspezifisch zu planen und durchzuführen, und sind damit optimal auf die Anforderungen einer zunehmend digitalisierten Beratungs- und Bildungslandschaft vorbereitet.

Inhaltspunkte:

LV 1: Konfliktmanagement und mediative Gesprächsführung

- Kommunikation in herausfordernden Gesprächssettings (Präventions- und Interventionsstrategien)
- Grundlagen des Konfliktmanagements
- Konfliktanalysemethoden
- Fallanalysen
- Verfahren der Konfliktbehandlung – mediative Gesprächsführung
- Abgrenzung Konflikt-Gewalt-Mobbing

LV 2: Digitale Beratung und Online-Moderation

- Digitaler Content für Bildung und Beratung
- Künstliche Intelligenz in Bildung und Beratung
- Kollaborative Online-Zusammenarbeit und hybride Lernumgebungen in der Beratung
- Nationale und internationale digitale Beratungsprojekte

Lernergebnisse/Kompetenzen:

Absolvent:innen:

LV 1:

- kennen theoretische Grundlagen des Konfliktmanagements und können zwischen Konflikt, Gewalt und Mobbing unterscheiden.
- kennen die Dynamik von Konflikten und können Eskalationsstufen zuordnen.
- sind in der Lage eskalierende Situationen zu erkennen und entsprechende Maßnahmen zu setzen (selbst zu vermitteln oder weiterführende Unterstützung zu nennen).
- kennen die Grundlagen eines mediativen Settings und können mediative Gesprächstechniken anwenden.
- kennen ressourcenorientierte Kommunikationstechniken zur nachhaltigen und lösungsorientierten Begleitung herausfordernder Gesprächs- und Beratungssettings und können diese einsetzen.
- können ihr eigenes Konfliktverhalten und ihre berufliche Rolle reflektieren und sind dadurch in der Lage allparteilich zu begleiten (Dilemmata: Agrar/Umwelt, Landwirt:in/Berater:in).
- können Beratungsfälle reflektieren (Fallanalyse) und Schlüsse für den weiteren Beratungsverlauf ziehen.

LV 2:

- können verschiedene Formate digitalen Contents für Bildungs- und Beratungskontexte erstellen und Strategien zur Vermittlung von Inhalten durch digitale Medien entwickeln und reflektieren.
- sind fähig, effektive kollaborative Online-Lernumgebungen und hybride Lehr-Lern-Szenarien in Erwachsenenbildungs- und Beratungskontexten unter Berücksichtigung didaktischer, technischer Aspekte und KI-gestützter Tools zu entwickeln.
- sind in der Lage, aktuelle nationale und internationale digitale Beratungsprojekte zu identifizieren, deren innovativen Ansätze zu beschreiben und diese hinsichtlich ihrer Methodik, Wirksamkeit und Übertragbarkeit auf das Berufsfeld zu analysieren.

Lern- und Lehrmethoden:

Interaktions-, Partizipations-, Präsentationsmethoden, Hands-on-Übungen, virtuelle Lern-, Dokumentations- und Kommunikationsmethoden

Leistungsnachweise:
LV-Prüfungen

Pflicht-Lehrveranstaltungen

<i>SFB</i>	<i>LV-Titel</i>	<i>Art der LV</i>	<i>ECTS-AP</i>	<i>SWS</i>	<i>WL</i>	<i>LN</i>
FD	Konfliktmanagement und mediative Gesprächsführung	UE	3	2	75	PI
FD	Digitale Beratung und Online-Moderation	UE	3	2	75	PI

6. SEMESTER

Kurzzeichen Modul B-6.4	Modulbezeichnung Schule und Beratung II			
Modulniveau BA	Modulart PM	Semester 6	Voraussetzung/en	
	ECTS-AP 6	SWS 4	WL 150	Institution HAUP
Inhalt:				
<p>Dieses Modul erweitert die Kompetenzen der Studierenden in den Bereichen Kommunikation und Lernbegleitung in verschiedenen Bildungs- und Beratungskontexten. Die Teilnehmenden wählen zwei Lehrveranstaltungen aus. Das Angebot reicht von Medienkommunikation und PR für Bildung und Beratung über Agrar- und Umweltkommunikation bis hin zu Konfliktcoaching im schulischen Kontext und der individuellen Lernbegleitung. Die Studierenden lernen mit der Gesellschaft zu Agrar- und Umwelt-Themen in Dialog zu treten und der Bevölkerung werthaltungsbasierte Sichtweisen zu vermitteln.</p> <p>Für Studierende im Auslandssemester besteht die Option, entsprechende Kurse an der Gastuniversität zu belegen. Das Modul fördert fachliche und überfachliche Kompetenzen wie interkulturelles Verständnis und Medienkompetenz. Es bereitet die Studierenden auf die Herausforderungen einer digitalisierten und globalisierten Bildungslandschaft vor und befähigt sie, innovative Kommunikations- und Lehrmethoden in ihrem zukünftigen Berufsfeld flexibel und effektiv anzuwenden.</p>				
Inhaltspunkte:				
<p>LV 1: Agrar- und Umweltkommunikation – Dialog mit der Gesellschaft</p> <ul style="list-style-type: none"> - Werte und Werthaltungen - Wertekreis als Inhaltsmodell - Kommunikationsstrategien - Perspektivenwechsel und Frames - Interne & externe Kommunikation - Vertrauensbildende & akzeptanzsteigernde Kommunikation - Alltags- und Krisenkommunikation <p>LV 2: PR und Medienarbeit im digitalen Zeitalter</p> <ul style="list-style-type: none"> - Presse- und Öffentlichkeitsarbeit - Online-Journalismus - Medienkommunikation - Social Media Plattformen, Social Media Zyklus - Content-Production - Edutainment auf Social Media - Mediensozialisation <p>LV 3: Konfliktcoaching im schulischen Kontext</p> <ul style="list-style-type: none"> - Grundlagen des Konfliktcoachings - Reflexion des eigenen Konfliktverhaltens - Konfliktkommunikation und Coaching-Methoden - Fallanalysen - Achtsamkeit, Gruppendynamik und Individualität im Konflikt <p>LV 4: Einführung in die individuelle Lernbegleitung</p> <ul style="list-style-type: none"> - Grundhaltung und Aufgabenbereiche - Systemisches und ressourcenorientiertes Begleiten bei Lernkrisen - Kommunikations- und Coachingtechniken - Persönlichkeitsmanagement 				
Lernergebnisse/Kompetenzen:				
Absolvent:innen:				
<p>LV 1:</p> <ul style="list-style-type: none"> - sind in der Lage Zielgruppen zu identifizieren, deren Perspektiven zu antizipieren und zu diesen sowohl adäquate Strategien der Kommunikation als auch wertebasierte Framings zu entwickeln. - sind befähigt unabhängig vom Stand des Fachwissens in der Gesellschaft zielgruppenorientiert und nachhaltig Verständnis für die Inhalte und Anliegen von Agrar- und Umweltthemen zu schaffen. - sind in der Lage in Alltags- und Krisensituationen direkt oder medial strategisch zu kommunizieren. 				

- LV 2:
- sind in der Lage, Informationen für Bildung und Beratung zielgruppenspezifisch im Sinne der Nachhaltigkeit aufzubereiten und mediendidaktisch begründet zu kommunizieren.
 - sind fähig, für den eigenen Fachbereich Maßnahmen der Öffentlichkeitsarbeit in Print- und Onlinemedien (Fokus Social Media) zu konzipieren und umzusetzen.
 - sind in der Lage grundlegende Strategien und Techniken der Presse- und Öffentlichkeitsarbeit zu erläutern und anzuwenden.
 - sind in der Lage aktuelle Trends und Entwicklungen in der Medienkommunikation und im digitalen Marketing zu analysieren und in die eigene Arbeit einzubeziehen.
 - sind in der Lage, den Einfluss von Medien auf ihre eigene Persönlichkeitsentwicklung und ihr soziales Umfeld kritisch zu analysieren und reflektiert mit Medieninhalten umzugehen. Sie können dabei mediale Mechanismen wie Meinungsbildung, Manipulation oder Stereotypisierung erkennen und bewerten, um ihre eigene Mediennutzung bewusst, verantwortungsvoll und aktiv zu gestalten.

- LV 3:
- können zwischen Konflikt, Gewalt und Mobbing unterscheiden und sind in der Lage entsprechende Maßnahmen zu setzen (Konfliktcoachinggespräche zu führen oder weiterführende Unterstützung zu organisieren).
 - kennen unterschiedliche Gesprächs- und Coachingtechniken zur nachhaltigen und lösungsorientierten Konfliktbegleitung und können diese individuell einsetzen.
 - können mediative Gesprächstechniken anwenden.
 - kennen sämtlichen Ausprägungen von Diskriminierung und ihre Wirkung in der Konflikteskalation.
 - kennen die Herausforderungen der interkulturellen Kommunikation und die Wichtigkeit der Muttersprache in der Konfliktintervention (können entsprechend Unterstützungsmöglichkeiten nennen).
 - können ihr eigenes Konfliktverhalten und ihre berufliche Rolle (Pädagog:in/Coach:in) reflektieren und sind dadurch in der Lage allparteilich zu begleiten.
 - können Beratungsfälle reflektieren (Fallanalyse) und Schlüsse für den weiteren Beratungsverlauf ziehen.

- LV 4:
- kennen ressourcenaktivierende Gesprächs- und Coachingtechniken und können diese individuell einsetzen.
 - kennen lernbeeinflussende Faktoren und die Wirksamkeit unterschiedlicher Lernstrategien.
 - kennen Organisation, Ablauf und Aufgabenbereiche der individuellen Lernbegleitung.

Lern- und Lehrmethoden:

Interaktions- und Kommunikationsmethoden, Präsentationsmethoden, Partizipations-, Analyse- und Bewertungsmethoden, Hands-on-Übungen

Leistungsnachweise:

LV-Prüfungen, Take-Home-Exam, Content-Production

Wahlflicht-Lehrveranstaltungen						
SFB	LV-Titel	Art der LV	ECTS-AP	SWS	WL	LN
FD	Agrar- und Umweltkommunikation – Dialog mit der Gesellschaft	SE	3	2	75	PI
FD	PR und Medienarbeit im digitalen Zeitalter	SE	3	2	75	PI
FD	Konfliktcoaching im schulischen Kontext	SE	3	2	75	PI
FD	Einführung in die individuelle Lernbegleitung	SE	3	2	75	PI
FD	Courses abroad	SE	3			PI
FD	Courses abroad	SE	3			PI

Wahlpflichtbereich Agrar

FACHWISSENSCHAFTLICHE UND FACHPRAKTISCHE GRUNDLAGEN

Der Wahlpflichtbereich Agrar wird unterteilt in den Bereich Agrar und Forst.

Die agrarwissenschaftlichen Grundlagen sowie die agrarwissenschaftliche Profilbildung I und die forstwissenschaftlichen Grundlagen sowie die forstwirtschaftliche Profilbildung I sind im Ausmaß von 40 ECTS an der Universität für Bodenkultur Wien (BOKU) zu absolvieren.

Studierende wählen in den agrarwissenschaftlichen Grundlagen Lehrveranstaltungen im Ausmaß von 29–32 ECTS-AP an der BOKU. In der agrarwissenschaftlichen Profilbildung I müssen 9–12 ECTS-AP aus folgenden drei Bereichen gewählt werden: Landwirtschaft, Wein-/Obstbau und Garten-/Gemüsebau. In der agrarwissenschaftlichen Vertiefung (ab dem dritten Semester, siehe weiter unten) können weitere zehn ECTS-AP aus den gleichen Bereichen gewählt werden.

Zur Unterstützung bei der Auswahl der Lehrveranstaltungen kann die Studienberatung der Hochschule für Agrar- und Umweltpädagogik Wien konsultiert werden.

Kurzzeichen Modul B-2.1A/3.1A	Modulbezeichnung Agrarwissenschaftliche Grundlagen			
Modulniveau BA	<i>Modulart PM</i>	<i>Semester 2,3</i>	<i>Voraussetzung/en</i>	
	<i>ECTS-AP 29–32</i>	<i>SWS</i>	<i>WL 725–800</i>	<i>Institution BOKU</i>
Inhalt:				
Dieses Modul vermittelt naturwissenschaftliche, ökologische und betriebswirtschaftliche Grundlagen für das Studium der Agrarwissenschaften. Neben der Zusammenschau von agrarischen Produktionssystemen und ihren ökologischen und betriebswirtschaftlichen Wirkungen werden Basiskonzepte über die Produktion vermittelt. Die Studierenden gewinnen insbesondere Einblicke in die pflanzliche Produktion, die Nutztierhaltung, die Betriebswirtschaft und die Agrar- und Verfahrenstechnik.				
Inhaltspunkte:				
<ul style="list-style-type: none"> - Bodenkunde und Pflanzenbauwissenschaften - Nutztierwissenschaften - Agrarökonomik unter besonderer Berücksichtigung der landwirtschaftlichen Betriebswirtschaftslehre - Agrar- und Verfahrenstechnik 				
Lernergebnisse/Kompetenzen:				
Absolvent:innen:				
<ul style="list-style-type: none"> - setzen sich wissenschaftsbasiert mit vertiefenden produktionstechnischen Fragen der Landwirtschaft und deren unterschiedlichen Produktionsverfahren auseinander - können die Ansprüche und Bedeutung landwirtschaftlicher Nutzpflanzen erläutern und deren Wirkung auf Ökologie, Biodiversität und Klimawandel einschätzen. - setzen sich mit Fragen der Tierhaltung, Tierernährung und Tierzucht auseinander und können die Erkenntnisse daraus für die Nutztierhaltung in landwirtschaftlichen Betrieben anwenden. - sind fähig, betriebswirtschaftliche Kalkulationen zu erstellen und daraus betriebliche Entscheidungen abzuleiten und mit Hilfe von Kennzahlen zu interpretieren. - sind in der Lage, die Funktionsweise landwirtschaftlicher Maschinen und Geräte zu beschreiben und deren Einsatzmöglichkeiten zu beurteilen - sind in der Lage, die erworbenen Kenntnisse und Fertigkeiten in die land- und forstwirtschaftliche Praxis zu transferieren 				
Lern- und Lehrmethoden:				
[BOKU], Erkundung				
Leistungsnachweise:				
LV-Prüfungen				

AGRARWISSENSCHAFTLICHE GRUNDLAGEN: 29–32 ECTS

Wahlpflicht-Lehrveranstaltungen BOKU						
<i>SFB</i>	<i>LV-Titel</i>	<i>Art der LV</i>	<i>ECTS-AP</i>	<i>SWS</i>	<i>WL</i>	<i>LN</i>
FW/BFG	Pflanzenbau	VO	3			
FW/BFG	Pflanzenernährung und -physiologie	VO	3			
FW/BFG	Pflanzenschutz	VO	3			
FW/BFG	Pflanzenbau-Übungen	UE	1			
FW/BFG	Pflanzliche Produktion und Produktionstechnik	EX	1			
FW/BFG	Tierhaltung	VO	3			
FW/BFG	Anatomie und Physiologie der Nutztiere	VO	3			
FW/BFG	Tierische Produktion und landwirtschaftliche Betriebswirtschaftslehre	EX	1			
FW/BFG	Bodenkunde	VO	3			
FW/BFG	Bodenkunde und Geologie	EX	1			
FW/BFG	Grundzüge der Betriebswirtschaftslehre	VO	2			
FW/BFG	Landwirtschaftliche Betriebswirtschaftslehre	VO	4			
FW/BFG	Buchhaltung	VU	3			
FW/BFG	Agrartechnik	VO	3			
FW/BFG	Verfahrenstechnik Pflanzliche Produktion	VO	4			

Kurzzeichen Modul B- 2.2A/3.2A	Modulbezeichnung Agrarwissenschaftliche Profilbildung I			
Modulniveau BA	<i>Modulart PM</i>	<i>Semester 2,3</i>	<i>Voraussetzung/en</i>	
	<i>ECTS-AP 9–12</i>	<i>SWS</i>	<i>WL 225–300</i>	<i>Institution BOKU</i>
Inhalt: Dieses Modul vermittelt Kenntnisse für die agrarische Produktion in den Bereichen Nutztierhaltung, Wein- und Obstbau sowie Garten- und Gemüsebau. Wahlpflicht-Lehrveranstaltungen im Ausmaß von 10 ECTS-AP können aus den jeweiligen Schwerpunkten gewählt werden.				
Inhaltspunkte: <ul style="list-style-type: none"> - Biologische Landwirtschaft, Tierernährung und -zucht, Verfahrenstechnik - Obst- und Weinbau inkl. Sensorik des Weins - Garten- und Gemüsebau inkl. biologischer Gemüsebau 				
Lernergebnisse/Kompetenzen: Absolvent:innen: <ul style="list-style-type: none"> - sind in der Lage, weiterführende Themen der Agrarwissenschaften unter besonderer Berücksichtigung der biologischen Landwirtschaft zu beschreiben und im Kontext von landwirtschaftlichen Betrieben zu diskutieren. - können die zentralen Grundlagen für den Obst- und Weinbau charakterisieren und betriebliche Maßnahmen zur Optimierung ergreifen. - können die zentralen Grundlagen für den Garten- und Gemüsebau charakterisieren und betriebliche Maßnahmen zur Optimierung ergreifen. 				
Lern- und Lehrmethoden: [BOKU], Erkundung				
Leistungsnachweise: LV-Prüfungen				

LANDWIRTSCHAFT

Wahlpflicht-Lehrveranstaltungen BOKU						
<i>SFB</i>	<i>LV-Titel</i>	<i>Art der LV</i>	<i>ECTS-AP</i>	<i>SWS</i>	<i>WL</i>	<i>LN</i>
FW/BFG	Biologische Landwirtschaft	VO	3			
FW/BFG	Tierernährung	VO	3			
FW/BFG	Tierzucht	VO	3			
FW/BFG	Verfahrenstechnik Pflanzliche Produktion – Übungen	UX	2			
FW/BFG	Ökologische Landwirtschaft	EX	1			

Wein- und Obstbau

Wahlpflicht-Lehrveranstaltungen BOKU						
<i>SFB</i>	<i>LV-Titel</i>	<i>Art der LV</i>	<i>ECTS-AP</i>	<i>SWS</i>	<i>WL</i>	<i>LN</i>
FW/BFG	Obst- und Weinbau	VO	3			
FW/BFG	Obstbau	VO	3			
FW/BFG	Obstbau	UX	3			
FW/BFG	Sensorik des Weins	VO	2			
FW/BFG	Gemüse-, Obst- und Weinbau	EX	1			

Garten- und Gemüsebau

Wahlpflicht-Lehrveranstaltungen BOKU						
<i>SFB</i>	<i>LV-Titel</i>	<i>Art der LV</i>	<i>ECTS-AP</i>	<i>SWS</i>	<i>WL</i>	<i>LN</i>
FW/BFG	Gemüsebau	VO	3			
FW/BFG	Gärtnerischer Pflanzenbau	VO	3			
FW/BFG	Obst- und Weinbau	VO	3			
FW/BFG	Gemüsebau in der Biologischen Landwirtschaft	VX	2			
FW/BFG	Gemüse-, Obst- und Weinbau	EX	1			

In den **forstwissenschaftlichen** Grundlagen und Profilbildung I wird eine Vielzahl an Lehrveranstaltungen im Curriculum angeführt, welche im Ausmaß von 40 ECTS-Anrechnungspunkten an der Universität für Bodenkultur Wien (BOKU) zu absolvieren sind. Die angeführten Lehrveranstaltungen sind eine Auswahl aus dem Curriculum Forstwirtschaft (BOKU).

Zur Unterstützung bei der Auswahl der Lehrveranstaltungen kann die Studienberatung der Hochschule für Agrar- und Umweltpädagogik Wien konsultiert werden.

<i>Kurzzeichen</i> Modul B- 2.1AF/3.1AF und B-2.2AF/3.2AF	<i>Modulbezeichnung</i> Forstwissenschaftliche Grundlagen und Profilbildung I			
<i>Modulniveau</i> BA	<i>Modulart</i> PM	<i>Semester</i> 2,3	<i>Voraussetzung/en</i>	
	<i>ECTS-AP</i> 40	<i>SWS</i>	<i>WL</i>	<i>Institution</i> BOKU
<i>Inhalt:</i> In diesem Modul werden die naturwissenschaftlichen, ökologischen, waldbaulichen und betriebswirtschaftlichen Grundlagen für den Bereich der Forstwissenschaften behandelt. Aufbauend auf den geologischen, botanischen und waldbaulichen Grundlagen werden konkrete Inhalte zur Bewirtschaftung von Wäldern und Forstbetrieben vermittelt.				
<i>Inhaltspunkte:</i> <ul style="list-style-type: none"> - Forstwirtschaftliche Grundlagen wie Geologie und Waldbodenkunde - Waldbau - Forstliche Betriebswirtschaftslehre - Wald- und Wildökologie - Forstschutz 				
<i>Lernergebnisse/Kompetenzen:</i> Absolvent:innen: <ul style="list-style-type: none"> - sind in der Lage, forstwissenschaftliche Grundlagen in die Forstwissenschaften zu integrieren und die Ergebnisse von waldbaulichen Maßnahmen zu evaluieren. - können die Ansprüche und Bedeutung von Baumarten benennen und deren Wirkung auf Ökologie, Biodiversität und Klimawandel einschätzen. - sind fähig, betriebswirtschaftliche Kalkulationen für Forstbetriebe zu erstellen und daraus betriebliche Entscheidungen abzuleiten und mit Hilfe von Kennzahlen zu interpretieren. - sind in der Lage, auf Basis des erworbenen Wissens Maßnahmen zum längerfristigen Schutz und zur Erhöhung der Resilienz von Wäldern abzuleiten. 				
<i>Lern- und Lehrmethoden:</i> [BOKU], Erkundung				
<i>Leistungsnachweise:</i> LV-Prüfungen				

Wahlpflicht-Lehrveranstaltungen BOKU						
<i>SFB</i>	<i>LV-Titel</i>	<i>Art der LV</i>	<i>ECTS-AP</i>	<i>SWS</i>	<i>WL</i>	<i>LN</i>
FW/BFG	Geologie	VO	2			
FW/BFG	Waldklimatologie	VO	2			
FW/BFG	Dendrologie	VO	2			
FW/BFG	Forstbotanik	VU	4			
FW/BFG	Forstbotanik (Übungen im Gelände)	UX	1			
FW/BFG	Holzmärkte	VS	2			
FW/BFG	Forstliche Betriebswirtschaftslehre	VS	4			
FW/BFG	Rechnungswesen	VU	2			
FW/BFG	Waldbodenkunde und Waldernährung	VU	5			

FW/BFG	Geologische Übungen	UE	1			
FW/BFG	Waldmesskunde	VU	3			
FW/BFG	Waldbau I	VO	3			
FW/BFG	Walderschließung	VU	2			
FW/BFG	Grundlagen der Ökologie	VO	3			
FW/BFG	Waldökologie	VU	3			
FW/BFG	Forstentomologie	VU	3			
FW/BFG	Forstpathologie	VU	3			
FW/BFG	Wildökologie in der Forst- und Jagdwirtschaft	VO	2			
FW/BFG	Forstschutz	VX	4			
FW	Courses abroad		6			

Kurzzeichen Modul B-2.3A	Modulbezeichnung Fachpraktische Grundlagen			
Modulniveau BA	<i>Modulart</i> PM	<i>Semester</i> 2,3	<i>Voraussetzung/en</i>	
	<i>ECTS-AP</i> 10	<i>SWS</i>	<i>WL</i> 250	<i>Institution</i> HAUP, andere

Inhalt:

Dieses Modul vermittelt fachpraktische Fertigkeiten im Rahmen einer Praxis an landwirtschaftlichen Schulen und anderen agrarischen Einrichtungen. Die fachpraktischen Grundlagen werden mittels einer Lehrveranstaltung begleitet und betreut. Die Begleitlehrveranstaltung und die Praxis an landwirtschaftlichen Schulen sind verpflichtend. Darüber hinaus können die Studierenden im Ausmaß von 6 ECTS-AP aus unterschiedlichen Wahlpflichtfächern wählen und so eine zusätzliche Profilbildung erreichen. Das Modul dient der Erlangung elementarer Fertigkeiten in ausgewählten agrarischen Produktionssparten, um verschiedene Arbeitsbereiche kennen zu lernen. Die Fertigkeiten-Praxis ist entsprechend des gewählten Bereiches in der Profilbildung zu wählen.

Inhaltspunkte:

- Ausgewählte fachpraktische Fertigkeiten in der Land- und Forstwirtschaft
- Auswahl spezieller fachpraktischer Fertigkeiten in den Bereichen Landwirtschaft (z.B. Klauenpflege, ...), Forstwirtschaft, Produktpräsentation (z.B. Käsekenner, Fleischkenner), Landtechnik
- Reflexion der fachpraktischen Erfahrungen und Erkenntnisse

Lernergebnisse/Kompetenzen:

Absolvent:innen:

- können Arbeitsbedingungen und Arbeitsabläufe nach ergonomischen und ökonomischen Gesichtspunkten beurteilen.
- sind fähig, praktische Fertigkeiten in den ausgewählten Bereichen situationsadäquat einzusetzen und routiniert auszuüben.
- sind in der Lage, praktische Arbeiten in der Land- und Forstwirtschaft durchzuführen und zu reflektieren.
- sind fähig, Arbeitsabläufe in der landwirtschaftlichen Praxis zu evaluieren und Optionen zu deren Effizienzsteigerung aufzuzeigen.

Lern- und Lehrmethoden:

Simulationen, situiertes Lernen, Arbeitsunterweisungen, Demonstrationen

Leistungsnachweise:

LV-Prüfungen

Pflicht-Lehrveranstaltungen						
<i>SFB</i>	<i>LV-Titel</i>	<i>Art der LV</i>	<i>ECTS-AP</i>	<i>SWS</i>	<i>WL</i>	<i>LN</i>
FW/BFG	Begleit-Lehrveranstaltung	SE	1	1	25	PI
FW/BFG	Fachpraktische Grundlagen an einer Schule	UE	3		75	PI
FW/BFG	Fachpraktische Fertigkeiten I	UE	3		75	PI
FW/BFG	Fachpraktische Fertigkeiten II	UE	3		75	PI

AGRARWISSENSCHAFTLICHE UND FACHPRAKTISCHE VERTIEFUNG

Kurzzeichen Modul B-3.3A	Modulbezeichnung Angewandte Land- und Forstwirtschaft (Profilbildung II)			
<i>Modulniveau</i> BA	<i>Modulart</i> PM	<i>Semester</i> 3	<i>Voraussetzung/en</i>	
	<i>ECTS-AP</i> 10	<i>SWS</i> 8	<i>WL</i> 250	<i>Institution</i> HAUP

Inhalt:

Das Modul bietet eine berufsfeldbezogene und fachlich fundierte Ausbildung für angehende Agrarpädagog:innen in den Bereichen Agrarwissenschaften und Forstwissenschaften. Ziel des Moduls ist es vertiefend jene Inhalte zu vermitteln, die für die spätere Lehr- und Beratungstätigkeit im landwirtschaftlichen Sektor benötigt werden. Die Studierenden wählen aus einem der vier dargebotenen Module: Landwirtschaft, Wein- und Obstbau, Gemüse- und Gartenbau sowie Forstwirtschaft. In den agrarwissenschaftlichen Modulen werden sowohl biologische als auch konventionelle Praktiken vermittelt.

Inhaltspunkte:

WP-Modul Schwerpunkt Landwirtschaft

- Pflanzenbauliche Aspekte inkl. Bodenkunde, Fruchtfolge, Grünland- und Weidewirtschaft, Garten- und Gemüsebau, Pflanzenernährung und Pflanzenschutz
- Tierhaltung, Tierernährung und Tierzucht für die wichtigsten Nutztiere in Österreich und Wirkung von Stallsystemen auf Nutztiere und Tierwohl
- Maßnahmen zur Klimawandelanpassung im Rahmen der pflanzlichen Produktion einschließlich Grünland- und Weidewirtschaft und der Nutztierhaltung
- Anwendung digitaler Technologien im Pflanzenbau einschließlich Grünland- und Weidewirtschaft und in der Nutztierhaltung
- Aspekte der biologischen Wirtschaftsweise im Pflanzenbau und in der Nutztierhaltung

WP-Modul Schwerpunkt Obst- und Weinbau

- Naturwissenschaftliche Faktoren unter besonderer Berücksichtigung der Bodenkunde, der Sortenwahl, der Pflanzenernährung und des Pflanzenschutzes
- Obstverarbeitung und Kellereiwirtschaft
- Maßnahmen zur Klimawandelanpassung für einen zukunftsfähigen Obst- und Weinbau in Österreich
- Anwendung digitaler Technologien im Obst- und Weinbau
- Aspekte der biologischen Wirtschaftsweise im Obst- und Weinbau

WP-Modul Schwerpunkt Gemüse- und Gartenbau

- Naturwissenschaftliche Aspekte unter besonderer Berücksichtigung der Bodenkunde, der Arten- und Sortenwahl, der Pflanzenernährung und des Pflanzenschutzes
- Marktgärtnerei
- Maßnahmen zur Klimawandelanpassung für einen zukunftsfähigen Garten- und Gemüsebau in Österreich
- Aspekte der biologischen Wirtschaftsweise im Gemüse- und Gartenbau

WP-Modul Schwerpunkt Forstwirtschaft

- Standort- und Ertragslehre für die forstliche Produktion
- Holzernte und Arbeitswissenschaften
- Waldpolitik und Verwaltungsrecht

Lernergebnisse/Kompetenzen für alle Schwerpunkte:

Absolvent:innen:

- sind in der Lage, naturwissenschaftliche Erkenntnisse für die Schwerpunkte Landwirtschaft, Obst-/Weinbau, Gemüse-/Gartenbau oder Forstwirtschaft nutzbar zu machen und adäquat anzuwenden und maßgeschneiderte Folgerungen für die Betriebsführung abzuleiten.
- können standortgerechte Pflanz-, Pflege- und Erntekonzepte für die Schwerpunkte Landwirtschaft, Obst-/Weinbau, Gemüse-/Gartenbau und Forstwirtschaft erarbeiten und beurteilen und für betriebliche Entwicklungsschritte einsetzen.
- sind fähig, Maßnahmen des Klimaschutzes und der Klimawandelanpassung für die Schwerpunkte Landwirtschaft, Obst-/Weinbau, Gemüse-/Gartenbau und Forstwirtschaft in der Bewirtschaftung umzusetzen.

- sind in der Lage, moderne Technologien für die Bereiche Landwirtschaft, Obst-/Weinbau, Gemüse-/Gartenbau und Forstwirtschaft zu nutzen und deren Auswirkungen zu evaluieren und Schlussfolgerungen für die praktische Nutzung abzuleiten.
- können für die Bereiche Landwirtschaft, Obst-/Weinbau und Gemüse-/Gartenbau die Herausforderungen der biologischen Wirtschaftsweise benennen, die Stärken und Schwächen dieser Wirtschaftsweise evaluieren und Maßnahmen für eine erfolgreiche Umstellung entwickeln.

Lern- und Lehrmethoden:

Theoretischer Input, Demonstration, Interaktions- und Diskussionsmethoden, situiertes Lernen

Leistungsnachweise:

LV-Prüfungen

Wahlpflicht-Lehrveranstaltungen						
Schwerpunkt: Landwirtschaft						
<i>SFB</i>	<i>LV-Titel</i>	<i>Art der LV</i>	<i>ECTS-AP</i>	<i>SWS</i>	<i>WL</i>	<i>LN</i>
FW/BFG	Angewandter Pflanzenbau für Agrarpädagog:innen	VX	3	2	75	NPI
FW/BFG	Tierhaltung und Tierernährung für Agrarpädagog:innen	VX	3	2	75	NPI
FW/BFG	Grünland- und Weidewirtschaft	SE	2	2	50	PI
FW/BFG	Garten- und Gemüsebau in der Land- und Hauswirtschaft	SE	2	2	50	PI

Wahlpflicht-Lehrveranstaltungen BOKU						
Schwerpunkt: Obst- und Weinbau						
<i>SFB</i>	<i>LV-Titel</i>	<i>Art der LV</i>	<i>ECTS-AP</i>	<i>SWS</i>	<i>WL</i>	<i>LN</i>
FW/BFG	Obst- und Weinbau in der Biologischen Landwirtschaft	VX	4			
FW/BFG	Önologie	VU	4			
FW/BFG	Weinbau	VO	6			

Wahlpflicht-Lehrveranstaltungen						
Schwerpunkt: Gemüse- und Gartenbau						
<i>SFB</i>	<i>LV-Titel</i>	<i>Art der LV</i>	<i>ECTS-AP</i>	<i>SWS</i>	<i>WL</i>	<i>LN</i>
FW/BFG	Garten- und Gemüsebau in der Land- und Hauswirtschaft	SE	2			
FW/BFG	Spezieller Gemüsebau	VO	3			
FW/BFG	Gartenbauliche Produktion – Übungen	UE	3			
FW/BFG	Spezialkulturen im Gartenbau – Übungen	UE	3			
FW/BFG	Gemüsebau in der biologischen Landwirtschaft	VX	2			

Wahlpflicht-Lehrveranstaltungen BOKU						
Schwerpunkt: Forstwirtschaft						
<i>SFB</i>	<i>LV-Titel</i>	<i>Art der LV</i>	<i>ECTS-AP</i>	<i>SWS</i>	<i>WL</i>	<i>LN</i>
FW/BFG	LFÜ Standortslehre und forstliche Ertragslehre	US	3			
FW/BFG	Forstliche Ertragslehre	VS	2			
FW/BFG	Holzernte und Arbeitswissenschaften	VU	4			
FW/BFG	Einführung in die Waldpolitik	VS	4			
FW/BFG	Verwaltungsrecht für Forstwirte – ausgewählte Bereiche	VO	2			

Kurzzeichen Modul B- 5.3A/6.3A	Modulbezeichnung Fachpraktische Vertiefung			
Modulniveau BA	<i>Modulart</i> PM	<i>Semester</i> 5/6	<i>Voraussetzung/en</i>	
	<i>ECTS-AP</i> 14	<i>SWS</i> 14	<i>WL</i> 350	<i>Institution</i> HAUP

Inhalt:

Die fachpraktische Vertiefung ist ein zentraler Bestandteil des Curriculums und wird in zwei Hauptbereiche unterteilt: Land- und Forstwirtschaft oder Hauswirtschaft mit je 10 ECTS-AP und Diversifizierung mit 3 ECTS-AP (gemeinsam für Land-/Forstwirtschaft und Hauswirtschaft) sowie eine Begleitlehrveranstaltung mit 1 ECTS-AP. Insgesamt umfasst die Fachpraxis 14 ECTS-AP und bietet den Studierenden die Möglichkeit, praktische Erfahrungen in verschiedenen Bereichen der Land- und Forstwirtschaft (Landwirtschaft allgemein, Wein- und Obstbau, Garten- und Gemüsebau, Forstwirtschaft) sowie neuen innovativen Sektoren zu sammeln.

Der Erwerb spezifischer Kompetenzen wird durch regelmäßige Reflexionen und schriftliche Dokumentationen sichergestellt (Selbstevaluierungs-Checkliste), wobei die Qualität der Fachpraxis durch begleitende Lehrveranstaltungen gewährleistet wird. Ziel ist es, ein Thema/Fach auch in Kooperation mit einer ausländischen Institution zu absolvieren, um den fachlichen Horizont zu erweitern und die interkulturelle Kompetenz zu vertiefen.

Inhaltspunkte:

LV 2- 5Fachpraktische Vertiefung Land- und Forstwirtschaft

Schwerpunkte:

- Ackerbau inkl. Spezialkulturen
- Schweine- und Geflügelhaltung
- Wiederkäuer, Pferde inkl. Grünlandwirtschaft
- Wein-, Obst- und Gartenbau
- Landtechnik
- Forstwirtschaft
- sonstige Formen der Landwirtschaft (Pilze, Imkerei, Fische, ...)

LV 6: Fachpraktische Vertiefung Diversifizierung

- Be- und Verarbeitung sowie Direktvermarktung
- Neue, sonstige und innovative Formen in der Diversifizierung: Soziale Landwirtschaft – z.B. Green Care, Bildungs- und Freizeitangebote sowie bäuerliche Gästebeherbergung

Lernergebnisse/Kompetenzen:

Kompetenzen je nach Themen/Fächer. Bereitstellung einer Liste aller relevanten fachpraktischen Fertigkeiten als Grundlage zur Selbstevaluierung der Studierenden (Kompetenzniveau & Quelle/Institution).

Lern- und Lehrmethoden:

Simulationen, situiertes Lernen, Arbeitsunterweisungen, Demonstrationen

Leistungsnachweise:

LV-Prüfungen

Pflicht-Lehrveranstaltungen						
<i>SFB</i>	<i>LV-Titel</i>	<i>Art der LV</i>	<i>ECTS-AP</i>	<i>SWS</i>	<i>WL</i>	<i>LN</i>
FW/BFG	Begleit-Lehrveranstaltung Fachpraktische Vertiefung	SE	1	1	25	PI
FW/BFG	Fachpraktische Vertiefung Landtechnik	UE	2	2	50	PI
FW/BFG	Fachpraktische Vertiefung Landwirtschaft I	UE	2,5	2,5	62,5	PI
FW/BFG	Fachpraktische Vertiefung Landwirtschaft II	UE	2,5	2,5	62,5	PI
FW/BFG	Fachpraktische Vertiefung Garten- und Gemüsebau	UE	3	3	75	PI
FW/BFG	Fachpraktische Vertiefung „Diversifizierung“	UE	3	3	75	PI

Kurzzeichen Modul B-6.5A	Modulbezeichnung Wertschöpfung und Technik			
Modulniveau BA	<i>Modulart</i> PM	<i>Semester</i> 6	<i>Voraussetzung/en</i>	
	<i>ECTS-AP</i> 9	<i>SWS</i> 6	<i>WL</i> 225	<i>Institution</i> HAUP

Inhalt:

Aktivitäten, die über das klassische Geschäftsmodell der Landwirtschaft hinausgehen, eröffnen neue Einkommensoptionen gerade für die kleinstrukturierte Landwirtschaft in Österreich. Studierende erhalten Einblicke in die Prozesse der Be- und Verarbeitung von landwirtschaftlichen Rohstoffen. Dieses Modul vertieft zudem die unternehmerische Kompetenz und vermittelt Methoden und Konzepte zur Analyse von Strategien für künftige Erfolgspotenziale. Studierende entwickeln auf Basis von theoretischen Grundlagen (neue) Geschäftsideen, Geschäftsmodelle und konkretisieren diese im Rahmen eines Businessplans. Die Nutzung von modernen Technologien und smarter Anwendungen erfordert vertiefte digitale Kenntnisse, die im Rahmen dieses Moduls erworben werden.

Inhaltspunkte:

LV 1: Produktveredelung und -präsentation

- Milchverarbeitung
- Fleischverarbeitung
- Getreideverarbeitung
- Obst- und Gemüseverarbeitung
- Konservierung und Fermentation von Lebensmitteln

LV 2: Strategische Unternehmensführung und Businessplan

- Strategieentwicklungsprozess und Phasen des Strategieprozesses
- Businessplan zur Betriebsentwicklung von der Idee bis zur Umsetzung, insbesondere über die agrarische Urproduktion hinaus
- Durcharbeiten eines kompletten eigenen Businessplans: Geschäftsidee, Geschäftsmodell, Blick in Markt und Wettbewerb, Produkt und Dienstleistung, Marketing und Vertrieb, Unternehmen und Management sowie Chancen und Risiken, Finanzen und Wirtschaftlichkeit und Planung der Umsetzung

LV 3: Technik und Digitalisierung in der Landwirtschaft

- Technikeinsatz in der Land- und Forstwirtschaft
- Verfahrensketten für ausgewählte Arbeitsabläufe
- Einsatz digitaler Technologien in der Innen- und Außenwirtschaft
- Bewertung moderner Technologien für die Landwirtschaft in Österreich

Lernergebnisse/Kompetenzen:

Absolvent:innen:

LV 1:

- können aus landwirtschaftlichen Rohstoffen wie Milch, Getreide, Nutztieren oder Obst- und Gemüse höherwertige Veredelungsprodukte und Lebensmittel herstellen und die Endprodukte präsentieren und beurteilen.
- erwerben vertiefte Kenntnisse in Konservierungs- und Fermentationsverfahren, um die Qualität, Haltbarkeit und Wertschöpfung dieser Produkte zu sichern und zu steigern.
- sind in der Lage, die Prozesse sowie die Qualität der erzeugten Produkte zu beurteilen und Maßnahmen zur Verbesserung der Prozesse ergreifen.

LV 2:

- können Strategieentwicklungsprozesse für Betriebe und Unternehmen anstoßen, erarbeiten und reflektieren.
- können Businesspläne für Betriebe und Unternehmen bzw. für relevante Teilbereiche zur Diversifizierung erstellen und umsetzen.
- erfahren durch die eigene Anwendung, worauf es beim Erarbeiten eines Businessplans im Team ankommt, und können dies reflektieren.
- reflektieren Teamzusammenarbeit anhand konkreter Managementmethoden.

LV 3:

- sind in der Lage, anhand von ausgewählten Leitmaschinen in der Land- und Forstwirtschaft die Funktionen zu beschreiben und deren Einsatzmöglichkeiten zu beurteilen.
- sind in der Lage, moderne digitale Technologien und automatisierte Systeme in der landwirtschaftlichen Produktion darzulegen und deren Einsatzmöglichkeiten zu optimieren.
- können an ausgewählten Verfahrensketten in der Land- und Forstwirtschaft wie z.B. Futterernte die Arbeitsabläufe charakterisieren und optimieren.

Lern- und Lehrmethoden:

Bewertungs- und Entscheidungsfindungsmethoden, Interaktions- und Diskussionsmethoden, Projektmethoden, Partizipationsmethoden, Demonstration

Leistungsnachweise:

LV-Prüfungen

Pflicht-Lehrveranstaltungen

<i>SFB</i>	<i>LV-Titel</i>	<i>Art der LV</i>	<i>ECTS-AP</i>	<i>SWS</i>	<i>WL</i>	<i>LN</i>
FW/BFG	Produktveredelung und -präsentation	UE	3	2	75	PI
FW/BFG	Strategische Unternehmensführung und Businessplan	SE	3	2	75	PI
FW/BFG	Technik und Digitalisierung in der Landwirtschaft	VX	3	2	75	NPI
FW	Courses abroad		3		75	
FW	Courses abroad		3		75	

WAHLPFLICHTBEREICH „ERNÄHRUNG UND HAUSHALT“

GRUNDLAGEN ERNÄHRUNG- UND HAUSHALTSWISSENSCHAFTEN (EH)

2./3. SEMESTER

Die fachwissenschaftlichen und fachpraktischen Grundlagen Ernährung- und Haushaltswissenschaften im Ausmaß von 50 ECTS-AP werden unterteilt in fachwissenschaftliche Grundlagen **Landwirtschaft** im Ausmaß von 25 ECTS-AP an der Universität für Bodenkultur und in fachwissenschaftliche und fachpraktische Grundlagen **Ernährung** im Ausmaß von 25 ECTS-AP an der PH Wien.

Der Bereich der **Landwirtschaft** umfasst 25 ECTS-AP, die aus einem Angebot aus 38 ECTS-AP ausgewählt werden können. Zur Unterstützung bei der Auswahl der Lehrveranstaltungen kann die Studienberatung der Hochschule für Agrar- und Umweltpädagogik Wien konsultiert werden.

<i>Kurzzeichen</i> Modul B- 2.1E/3.1E	<i>Modulbezeichnung</i> Agrarwissenschaftliche Grundlagen			
<i>Modulniveau</i> BA	<i>Modulart</i> PM	<i>Semester</i> 2,3	<i>Voraussetzung/en</i>	
	<i>ECTS-AP</i> 25	<i>SWS</i>	<i>WL</i> 625	<i>Institution</i> BOKU
<i>Inhalt:</i> Dieses Modul vermittelt naturwissenschaftliche und betriebswirtschaftliche Grundlagen für das Studium der Agrarwissenschaften. Neben der Zusammenschau von agrarischen Produktionssystemen und ihren ökologischen und betriebswirtschaftlichen Wirkungen werden Basiskennnisse über die Produktion vermittelt. Die Studierenden gewinnen insbesondere Einblicke in die pflanzliche sowie tierische Produktion und die Betriebswirtschaft.				
<i>Inhaltspunkte:</i> <ul style="list-style-type: none"> - Grundlagen der Bodenkunde und des Pflanzenbaus - Grundlagen der Tierhaltung - Grundzüge der Agrarökonomik unter besonderer Berücksichtigung der Buchführung und der landwirtschaftlichen Betriebswirtschaftslehre 				
<i>Lernergebnisse/Kompetenzen:</i> Absolvent:innen: <ul style="list-style-type: none"> - können die Ansprüche und Bedeutung landwirtschaftlicher Nutzpflanzen erläutern und deren Wirkung auf Ökologie, Biodiversität und Klimawandel einschätzen. - setzen sich mit Fragen der Tierhaltung auseinander und können die Erkenntnisse daraus für die Nutztierhaltung in landwirtschaftlichen Betrieben anwenden. - sind fähig, betriebswirtschaftliche Kalkulationen zu erstellen und daraus betriebliche Entscheidungen abzuleiten und mit Hilfe von Kennzahlen zu interpretieren. 				
<i>Lern- und Lehrmethoden:</i> [BOKU], Erkundung				
<i>Leistungsnachweise:</i> LV-Prüfungen				

Wahlpflicht-Lehrveranstaltungen BOKU (25 auswählen aus 38 ECTS)

<i>SFB</i>	<i>LV-Titel</i>	<i>Art der LV</i>	<i>ECTS-AP</i>	<i>SWS</i>	<i>WL</i>	<i>LN</i>
FW/BFG	Pflanzenbau	VO	3			
FW/BFG	Pflanzenernährung und -physiologie	VO	3			
FW/BFG	Pflanzenschutz	VO	3			
FW/BFG	Pflanzenbau-Übungen	UE	1			
FW/BFG	Pflanzliche Produktion und Produktionstechnik	EX	1			
FW/BFG	Tierhaltung	VO	3			
FW/BFG	Anatomie und Physiologie der Nutztiere	VO	3			
FW/BFG	Tierische Produktion und landwirtschaftliche Betriebswirtschaftslehre	EX	1			
FW/BFG	Bodenkunde	VO	3			
FW/BFG	Bodenkunde und Geologie	EX	1			
FW/BFG	Grundzüge der Betriebswirtschaftslehre	VO	2			
FW/BFG	Landwirtschaftliche Betriebswirtschaftslehre	VO	4			
FW/BFG	Buchhaltung	VU	3			
FW/BFG	Agrartechnik	VO	3			
FW/BFG	Agrarökologie	VO	3			
FW/BFG	Agrarökologie – Übungen	UE	1			
	Courses abroad		6			

FACHWISSENSCHAFTLICHE UND FACHPRAKTISCHE GRUNDLAGEN - ERNÄHRUNG (25 ECTS-AP)

Der Bereich der **Ernährung** unterteilt sich in einen fachpraktischen Bereich im Ausmaß von 15 ECTS-AP und einen fachwissenschaftlichen Bereich im Ausmaß von 10 ECTS-AP.

Kurzzeichen Modul B-2.2E/3.2E	Modulbezeichnung Fachpraktische Grundlagen: Nahrungszubereitung und Service			
Modulniveau BA	<i>Modulart</i> PM	<i>Semester</i> 2	<i>Voraussetzung/en</i>	
	<i>ECTS-AP</i> 15	<i>SWS</i> 11	<i>WL</i>	<i>Institution</i> PH Wien
Inhalt:				
<p>Das Modul behandelt Hygienerichtlinien, erweiterte küchentechnische Fertigkeiten, zeitgemäße Küchentechniken sowie internationale Küche unter Berücksichtigung der Ernährungswissenschaften. Im Fokus stehen die Planung von Tischgestaltungen, Gedeckarten und die effiziente Durchführung von Servierabläufen im Servicebereich.</p>				
Inhaltspunkte:				
<p>LV 1: Fachtheorie der Nahrungszubereitung</p> <ul style="list-style-type: none"> - Gute Hygienepraxis, Arbeitssicherheit, Unfallverhütung - Arbeitsorganisation und Arbeitsplatzgestaltung - Geräteschulung und Inventar - Grundlagen Zubereitung <p>LV 2: Nahrungszubereitung</p> <ul style="list-style-type: none"> - Grundlagen Schneidetechnik und Zubereitungsarten - Ökonomischer und saisonaler Einsatz von Lebensmitteln - Qualitätssicherung und -kontrolle von Speisen und Arbeitsabläufen - Lebensmittelverarbeitung und Speisenproduktion <p>LV 3: Servicemanagement</p> <ul style="list-style-type: none"> - Tischgestaltung, Gedeckarten - Vorbereitungsarbeiten im Service/Restaurant, praktische Grundsätze des Servierens, Serviertechniken und -abläufe 				
Lernergebnisse/Kompetenzen:				
Absolvent:innen:				
<p>LV 1:</p> <ul style="list-style-type: none"> - setzen Hygienestandards (z.B. HACCP) konsequent um und reflektieren ihr eigenes Hygieneverhalten. - identifizieren Gefahrenquellen in der Küche und ergreifen präventive Maßnahmen zur Unfallvermeidung. - kennen Funktionsweise, Handhabung und Pflege gängiger Küchengeräte und wenden diese sicher an. - beherrschen grundlegende Zubereitungstechniken und setzen diese fachgerecht ein. <p>LV 2:</p> <ul style="list-style-type: none"> - sind in der Lage, die Grundlagen der Lebensmittelverarbeitung und Speisenproduktion anzuwenden und dabei Hygienerichtlinien sowie Arbeitssicherheitsvorgaben zu berücksichtigen. - entwickeln Strategien für den ökonomischen und saisonalen Einsatz von Lebensmitteln und optimieren die Arbeitsorganisation sowie die Arbeitsplatzgestaltung. - können Arbeitsprozesse effizient planen und umsetzen, um eine qualitativ hochwertige und nachhaltige Verpflegung zu gewährleisten. <p>LV 3:</p> <ul style="list-style-type: none"> - sind in der Lage, Tischgestaltungen und Gedeckarten professionell zu planen und umzusetzen. - sind in der Lage, Serviertechniken und -abläufe effizient umzusetzen, um einen reibungslosen und professionellen Service zu gewährleisten. 				
Lern- und Lehrmethoden:				
Bewertungs- und Entscheidungsfindungsmethoden, Interaktions- und Diskussionsmethoden, Projektmethoden, Partizipationsmethoden, Demonstration				

Leistungsnachweise:

LV-Prüfungen

Pflicht-Lehrveranstaltungen

<i>SFB</i>	<i>LV-Titel</i>	<i>Art der LV</i>	<i>ECTS-AP</i>	<i>SWS</i>	<i>WL</i>	<i>LN</i>
FW/BFG	Fachtheorie der Nahrungszubereitung*	SE	3	2	75	
FW/BFG	Nahrungszubereitung*	UE	7	6	175	
FW/BFG	Service-Management*	UE	5	3	125	

*PH Wien

Kurzzeichen Modul B-2.3E	Modulbezeichnung Ernährungswissenschaften Fachtheorie			
Modulniveau BA	Modulart PM	Semester 2	Voraussetzung/en	
	ECTS-AP 10	SWS 6	WL 250	Institution PH Wien
Inhalt:				
<p>Das Modul „Ernährungswissenschaften Fachtheorie“ behandelt die Grundlagen der Nährstofflehre, Verdauung und des Stoffwechsels sowie die Ernährung in verschiedenen Lebensphasen. Es umfasst auch spezielle Ernährungsbedürfnisse, ernährungsbedingte Erkrankungen und aktuelle Forschungsthemen wie Mikrobiom und Superfoods, ergänzt durch Methoden zur Nährwertberechnung und Energiebedarfsermittlung.</p>				
Inhaltspunkte:				
<p>LV 1: Humanernährung – Ernährungswissenschaften 1</p> <ul style="list-style-type: none"> - Grundlagen der Nährstofflehre (Makro- und Mikronährstoffe, deren Funktionen und Bedarf) - Verdauungsprozesse und Stoffwechsel (inklusive Energiestoffwechsel und Regulation) - Ernährung im Lebenszyklus (Bedarfsanpassungen für Kinder, Jugendliche, Erwachsene, Senioren) - Methoden der Nährwertberechnung und Energiebedarfsermittlung <p>LV2: Humanernährung – Ernährungswissenschaften 2</p> <ul style="list-style-type: none"> - Ernährung bei besonderen Anforderungen (Sport, Schwangerschaft, Krankheit) - Ernährungsbedingte Erkrankungen (z.B. Diabetes, Herz-Kreislauf-Erkrankungen, Adipositas) - Aktuelle ernährungswissenschaftliche Forschung und Trends (z.B. Mikrobiom, Superfoods) - Kritische Betrachtung von Ernährungsempfehlungen und Diätformen 				
Lernergebnisse/Kompetenzen:				
Absolvent:innen:				
<p>LV 1:</p> <ul style="list-style-type: none"> - können die physiologischen Grundlagen der Nährstoffaufnahme und des Stoffwechsels erklären und deren Bedeutung für die Gesundheit analysieren. - sind in der Lage, den Energie- und Nährstoffbedarf von Individuen und Gruppen unter Berücksichtigung verschiedener Lebensphasen zu berechnen. - können den Zusammenhang zwischen der Ernährung, der Körperzusammensetzung und ernährungsbedingten Erkrankungen kritisch beurteilen. <p>LV 2:</p> <ul style="list-style-type: none"> - können spezifische Ernährungsbedürfnisse bei unterschiedlichen Anforderungen analysieren und darauf abgestimmte Ernährungskonzepte entwickeln. - sind in der Lage, ernährungsbedingte Erkrankungen zu identifizieren und präventive oder therapeutische Maßnahmen wissenschaftlich fundiert zu begründen. - können aktuelle ernährungswissenschaftliche Trends und Ernährungsempfehlungen kritisch bewerten und deren praktische Anwendbarkeit einschätzen. 				
Lern- und Lehrmethoden:				
Bewertungs- und Entscheidungsfindungsmethoden, Interaktions- und Diskussionsmethoden, Projektmethoden, Partizipationsmethoden, Demonstration				
Leistungsnachweise:				
LV-Prüfungen				

Pflicht-Lehrveranstaltungen						
SFB	LV-Titel	Art der LV	ECTS-AP	SWS	WL	LN
FW/BFG	Humanernährung – Ernährungswissenschaften 1*	SE	5	3	250	
FW/BFG	Humanernährung – Ernährungswissenschaften 2*	SE	5	3	250	

*PH Wien

VERTIEFUNG ERNÄHRUNGS- UND HAUSHALTSWISSENSCHAFTEN

Kurzzeichen Modul B-3.3E	Modulbezeichnung Ernährungswissenschaft, Verpflegung und landwirtschaftliche Wertschöpfung			
<i>Modulniveau</i> BA	<i>Modulart</i> PM	<i>Semester</i>	<i>Voraussetzung/en</i>	
	<i>ECTS-AP</i> 10	<i>SWS</i> 8	<i>WL</i> 250	<i>Institution</i> HAUP

Inhalt:

Dieses Modul vermittelt fundierte Kenntnisse in den Bereichen Humanernährung, Gesundheitsmanagement, Verpflegungsmanagement, Garten- und Gemüsebau sowie Diversifizierung landwirtschaftlicher Betriebe. Es verbindet ernährungswissenschaftliche Inhalte mit Anwendungen in Großküchen und der landwirtschaftlichen Produktion. Studierende lernen Hygienestandards, Speiseplanung, Verpflegungssysteme sowie EDV-gestützte Managementmethoden kennen. Zudem werden innovative Konzepte zur Wertschöpfung auf landwirtschaftlichen Betrieben behandelt. Ziel ist es, praxisnahe Kompetenzen zu vermitteln, um nachhaltige Ernährungs-, Verpflegungs- und Betriebsstrategien erfolgreich umzusetzen.

Inhaltspunkte:

LV 1: Humanernährung und Gesundheitsmanagement

- Vertiefung ernährungswissenschaftlicher Grundlagen
- Themenfeld Ernährung und Lebensmittel: Dimensionen der Ernährung und ihre Auswirkungen auf die Lebensmittelauswahl und Zubereitung
- Gesundheitsförderung und Prävention
- Ernährungsökologie

LV 2: Großküchen- und Verpflegungsmanagement

- Hygienestandards und -vorschriften in der Verarbeitung und Verpflegung (HACCP-System Zertifikat)
- Erstellung und Gestaltung von Speiseplänen und Rezepturen (auch für Verkaufsprodukte)
- Identifikation und Nutzung von Potenzialen in der Verpflegung und Versorgung
- Überblick und Analyse von Verpflegungssystemen und -arten
- Strategien, Methoden und Prozesse im Verpflegungsmanagement
- Anwendung spezieller EDV-Programme (Warenwirtschaftssysteme, ...) für Gastronomie und Hotellerie
- Beschaffungs- und Qualitätsmanagement

LV 3: Garten- und Gemüsebau für den landwirtschaftlichen Betrieb

- Naturwissenschaftliche Aspekte unter besonderer Berücksichtigung der Bodenkunde, der Arten- und Sortenwahl, der Pflanzenernährung und des Pflanzenschutzes
- Verbindung von traditionellem Wissen mit modernen Technologien
- Förderung nachhaltiger und innovativer Ansätze: Marktgärtnerei, Integration von Gartenbau- und Gemüsebauprojekten in soziale und pädagogische Kontexte sowie als Maßnahme zur Ernährungssicherung und Klimaanpassung

LV 4: Diversifizierung – Wertschöpfung am Bauernhof

- Soziale Landwirtschaft (Green Care): aktueller Forschungsstand, Einsatzfelder, Kooperationen, Integration und Inklusion
- Solidarische Landwirtschaft
- Direktvermarktung
- Bäuerliche Gästebeherbergung
- Bildungs- und Freizeitangebote am Bauernhof
- Neue Geschäftsmodelle

Lernergebnisse/Kompetenzen:

Absolvent:innen:

LV 1:

- sind in der Lage, Lebensmittel hinsichtlich ihres Nährstoffgehaltes einzuordnen und deren Bedeutung auf Grundlagen der Nährstoffaufnahme und des Stoffwechsels für die Gesundheitserhaltung zu analysieren.
- analysieren und diskutieren ernährungswissenschaftliche Fragestellungen aus unterschiedlichen Perspektiven auf Basis fachwissenschaftlicher Literatur.
- entwickeln Maßnahmen zur Gesundheitsförderung und Stärkung der Resilienz.

	<ul style="list-style-type: none"> - können Entscheidungen der privaten und betrieblichen Haushaltsführung zur Alltagsbewältigung und deren Auswirkungen auf die Gesundheit beurteilen sowie Maßnahmen zur Armutsprävention diskutieren.
LV 2:	<ul style="list-style-type: none"> - entwickeln praxisorientierte Handlungsempfehlungen für verschiedene Verpflegungssituationen, formulieren praxisorientierte Handlungsempfehlungen und leiten Potenziale für eine nachhaltige Optimierung ab. - sind in der Lage, Küchenorganisationsprozesse unter Berücksichtigung ökologischer, ökonomischer, sozialer und kultureller Aspekte effizient zu planen, zu steuern, zu evaluieren und kontinuierlich zu optimieren. - wenden spezialisierte EDV-Programme auf konkrete Arbeitsaufträge an und reflektieren deren Relevanz und Anwendbarkeit in Bildungs- und Beratungsprozessen.
LV 3:	<ul style="list-style-type: none"> - können die naturwissenschaftlichen Aspekte des Garten- und Gemüsebaus, insbesondere die Bodenkunde, die Arten- und Sortenwahl, die Pflanzenernährung und den Pflanzenschutz, beschreiben. Sie können diese Kenntnisse auf ausgewählte Garten- und Gemüsepflanzen anwenden, um die Produktivität und Gesundheit der Pflanzen zu optimieren. - können die Prinzipien der Marktgärtnerei anwenden, um Anbaupläne zu erstellen, die auf die Marktanforderungen abgestimmt sind.
LV 4:	<ul style="list-style-type: none"> - können mögliche Schnittstellen zwischen Produktion, Natur und Gesellschaft identifizieren und erweitern den klassischen landwirtschaftlichen Betrieb, stärken die Verbindung zwischen Stadt und Land, indem soziale Aspekte mit ökologischen und ökonomischen Zielen kombiniert werden. - können Einsatzfelder der sozialen Landwirtschaft identifizieren und Maßnahmen zur Integration und Inklusion auf dem Bauernhof umsetzen. - sind fähig Direktvermarktungsstrategien zu entwickeln und umzusetzen, um landwirtschaftliche Produkte direkt an die Verbraucher:innen zu verkaufen. Sie können auch Konzepte für die bäuerliche Gästebeherbergung erstellen und betreiben, um zusätzliche Einkommensquellen für den Bauernhof zu erschließen.
Lern- und Lehrmethoden:	
Analyse-, Entscheidungsfindungsmethoden, Demonstration, situiertes Lernen, theoretische Inputs, Case Study	
Leistungsnachweise:	
LV-Prüfungen	

Pflicht-Lehrveranstaltungen						
SFB	LV-Titel	Art der LV	ECTS-AP	SWS	WL	LN
FW/BFG	Humanernährung und Gesundheitsmanagement	VO	3	2	75	NPI
FW/BFG	Großküchenmanagement	VO	3	2	75	NPI
FW/BFG	Garten- und Gemüsebau	SE	2	2	50	PI
FW/BFG	Diversifizierung – Wertschöpfung am Bauernhof	SE	2	2	50	PI

Kurzzeichen Modul B-5.3E/6.3E	Modulbezeichnung Fachpraktische Vertiefung			
Modulniveau BA	<i>Modulart</i> PM	<i>Semester</i> 5/6	<i>Voraussetzung/en</i>	
	<i>ECTS-AP</i> 14	<i>SWS</i>	<i>WL</i> 350	<i>Institution</i> HAUP

Inhalt:

Die fachpraktische Vertiefung ist ein zentraler Bestandteil des Curriculums und wird in vier Hauptbereiche unterteilt: Ernährung (4 ECTS-AP), Haushaltsmanagement (3 ECTS-AP), Garten- und Gemüsebau (3 ECTS-AP) und Diversifizierung (3 ECTS-AP) sowie eine Begleitlehrveranstaltung mit 1 ECTS-AP. Insgesamt umfasst die Fachpraxis 14 ECTS und bietet den Studierenden die Möglichkeit, praktische Erfahrungen in verschiedenen Bereichen der Ernährung inklusive Küche und Service, Haushaltsmanagement mit Reinigungstechnik und Wäscherei, Garten- und Gemüsebau sowie im Bereich der Diversifizierung zu sammeln.

Die praxisorientierte Ausbildung erfolgt über einen Zeitraum von circa 1–3 Wochen an definierten Standorten, wie Fachschulen, Forschungseinrichtungen, Institutionen und Betrieben, wobei für jede Praxisphase eine verantwortliche Person vor Ort die Betreuung und das praxisorientierte Programm übernimmt. Der Erwerb spezifischer Kompetenzen wird durch regelmäßige Reflexionen und schriftliche Dokumentationen sichergestellt (Selbstevaluierungs-Checkliste), wobei die Qualität der Fachpraxis durch begleitende Lehrveranstaltungen gewährleistet wird. Zielsetzung ist es, die Praktika auch außerhalb des Hochschulstandorts (z.B. andere Bundesländer, ausländische Institutionen) anzubieten, um den fachlichen Horizont zu erweitern und die interkulturelle Kompetenz zu vertiefen.

Inhaltspunkte:

LV 1: Fachpraktische Vertiefung Ernährung

- Großküche (Umsetzung der Großküchenleitlinie, Großküchengeräte in der Anwendung)
- Speisenzubereitung, Speisenpräsentation und Küchentechnologie
- Lebensmittelqualität (sensorische Beurteilung)
- Hygienerichtlinien, Arbeitssicherheit
- Veranstaltungsmanagement und -catering (Planung inkl. Durchführung und Nachbereitung)

LV 2: Fachpraktische Vertiefung Haushaltsmanagement

- Personalstruktur & Personalmanagement in der Reinigung
- Materialwissen (Werterhalt von Oberflächen)
- Arbeitsablaufplanung (Umsetzung der Hygieneparameter)
- Ergonomie in der Arbeitsausführung (Mitarbeiter:innengesundheit)
- Hygienemanagement und Dokumentation bei gesetzlichen Vorgaben
- Reinigungstechnik (Gerätekunde, Kalkulation)
- Wäscherei (Gerätekunde, Kalkulation, Nutzungsintervalle, Waschverfahren)
- Outsourcing von Wäsche
- Wäscheinventur und Wäschekennzeichnung bei verschiedenen Personengruppen
- Sonderbehandlungen bei Textilien

LV 3: Fachpraktische Vertiefung Garten- und Gemüsebau für den landwirtschaftlichen Betrieb

- Kulturführung im Gemüse- und Kräuteranbau, Veredelung und Vermarktung
- Pflanzenschutz, Düngung und Technik im Garten- und Gemüsebau
- Markt-Garten-System

LV 3: Fachpraktische Vertiefung Diversifizierung I und II (2 Themen auswählen)

- Be- und Verarbeitung sowie Direktvermarktung
- Neue, sonstige und innovative Formen in der Diversifizierung: Soziale Landwirtschaft – z.B. Green Care, Bildungs- und Freizeitangebote sowie bäuerliche Gästebeherbergung

Lernergebnisse/Kompetenzen:

Kompetenzen je nach Wahl der Schwerpunkte. Bereitstellung einer Liste aller relevanten fachpraktischen Fertigkeiten als Grundlage zur Selbstevaluierung der Studierenden (Kompetenzniveau & Quelle/Institution).

Lern- und Lehrmethoden:

Simulationen, situiertes Lernen, Arbeitsunterweisungen, Demonstrationen

Leistungsnachweise:

LV-Prüfungen

Pflicht-Lehrveranstaltungen						
<i>SFB</i>	<i>LV-Titel</i>	<i>Art der LV</i>	<i>ECTS-AP</i>	<i>SWS</i>	<i>WL</i>	<i>LN</i>
FW/BFG	Begleit-Lehrveranstaltung	SE	1	1	25	PI
FW/BFG	Fachpraktische Vertiefung Ernährung	UE	4	4	100	PI
FW/BFG	Fachpraktische Vertiefung Haushaltsmanagement	UE	3	3	75	PI
FW/BFG	Fachpraktische Vertiefung Garten- und Gemüsebau für den landwirtschaftlichen Betrieb	UE	3	3	75	PI
FW/BFG	Fachpraktische Vertiefung Diversifizierung	UE	3	3	75	PI

Kurzzeichen Modul B-6.5E	Modulbezeichnung Haushaltsmanagement, Produktverarbeitung und Konsum			
Modulniveau BA	<i>Modulart</i> PM	<i>Semester</i> 6	<i>Voraussetzung/en</i>	
	<i>ECTS-AP</i> 9	<i>SWS</i> 5	<i>WL</i> 225	<i>Institution</i> HAUP

Inhalt:

Dieses Modul bereitet die Studierenden darauf vor, in verschiedenen Bereichen des Haushaltsmanagements, der Umwelt- und Konsumbildung sowie der Verarbeitung agrarischer Produkte kompetent und nachhaltig zu handeln. Die Studierenden lernen, Ressourcen effizient zu verwalten und nachhaltige Wirtschaftspraktiken anzuwenden sowie Haushaltsorganisationsleistungen zu planen, zu steuern und zu optimieren. Weiters werden die Studierenden in die Verbraucher:innenbildung eingeführt und lernen Konzepte der nachhaltigen Ernährung und des Konsums kennen. Es wird der Lebensstil im Spannungsfeld zwischen Nachhaltigkeit und Konsum untersucht, einschließlich Food Literacy und Lebensmittelverschwendung. Aktivitäten, die über das klassische Geschäftsmodell der Landwirtschaft hinausgehen, eröffnen neue Einkommensoptionen gerade für die kleinstrukturierte Landwirtschaft in Österreich. Studierende erhalten in diesem Modul zusätzlich Einblicke in die Prozesse der Be- und Verarbeitung von landwirtschaftlichen Rohstoffen.

Inhaltspunkte:

LV 1: Haushaltsmanagement

- Personalführung: Arbeitspläne und Arbeitsanweisungen
- Arbeitsfelder (z.B. Betriebsdienstleister:in)
- Ressourcenmanagement – Materialkunde: Erhaltung von Materialien, Funktions- und Wohnraumplanung, reinigungsbegleitende Planung
- Reinigungstechnik: Reinigungsmethoden, Arbeits- und Betriebsmitteleinsatz, Maschineneinsatz, Desinfektion als Grundlage für gesetzliche Bestimmungen, nachhaltige Reinigungssysteme, Digitalisierung im Bereich der Reinigungsorganisation
- Wäscherei: Wäschereiausstattung und Ablaufanalyse, Wäschekreislauf, Textilien und ihre Pflegeanforderungen, Eigenwäscherei/Lohnwäsche/gewerbliche Dienstleistung
- Qualitätsmanagement: Aufzeichnungen zur Qualitätssicherung

LV 2: Umwelt- und Verbraucherbildung

- Grundlagen und Themenfelder der Verbraucher:innenbildung
- Verbraucher:innentypen
- Abfall- und Ressourcenmanagement
- Regionale nachhaltige Ernährungs- und Konsumsysteme
- Ernährungs- und Konsumtrends
- Food Literacy

LV 3: Produktveredelung- und -präsentation

- Milchverarbeitung
- Fleischverarbeitung
- Getreideverarbeitung
- Obst- und Gemüseverarbeitung
- Konservierung und Fermentation von Lebensmitteln
- Produktpräsentation

Lernergebnisse/Kompetenzen:

Absolvent:innen:

LV 1:

- können Haushaltsorganisationsleistungen planen, evaluieren und optimieren.
- sind in der Lage, Materialien effizient zu verwalten und deren Erhaltung als Grundlage für wirtschaftliches Handeln zu gewährleisten.
- können die Eigenschaften verschiedener Materialien beurteilen und geeignete Maßnahmen zur Pflege und Erhaltung anwenden.
- sind fähig verschiedene Reinigungstechniken an spezifische Material- und Reinigungsintervallanforderungen anzupassen.

- können die Ausstattung und Ablaufanalyse von Wäschereien, des Wäschekreislaufs und der Textilpflege erklären und können Qualitätsmanagementsysteme umsetzen sowie eine Planung der Personalführung durchführen.

LV 2:

- sind in der Lage die Merkmale von Verbraucher:innentypen zu analysieren, diese ausgewählten Theoriekonzepten gegenüberzustellen und dabei das eigene Konsumverhalten zu reflektieren.
- identifizieren Ernährungs- und Konsumtrends und können diese unter Berücksichtigung des aktuellen wissenschaftlichen Erkenntnisstands aus Sicht von Produktion und Konsum bewerten.
- können „Mensch-Natur-Umwelt“-Wechselwirkungen anhand umweltspsychologischer Modelle interpretieren und Umwelt- und Naturschutzmaßnahmen aus umweltspsychologischer Sicht bewerten.
- ermitteln und beurteilen die Hintergründe, Formen und Auswirkungen von Lebensstilen auf die Gesellschaft, Umwelt und das Klima.

LV 3:

- können aus ausgewählten landwirtschaftlichen Rohstoffen wie Milch, Getreide, Nutztieren oder Obst- und Gemüse höherwertige Veredelungsprodukte und Lebensmittel herstellen und die Endprodukte präsentieren und beurteilen.
- erwerben vertiefte Kenntnisse in Konservierungs- und Fermentationsverfahren, um die Qualität, Haltbarkeit und Wertschöpfung dieser Produkte zu sichern und zu steigern.
- sind in der Lage, die Prozesse sowie die Qualität der erzeugten Produkte zu beurteilen und Maßnahmen zur Verbesserung der Prozesse zu ergreifen.

Lern- und Lehrmethoden:

Bewertungs- und Entscheidungsfindungsmethoden, Interaktions- und Diskussionsmethoden, Projektmethoden, Partizipationsmethoden, Demonstration

Leistungsnachweise:

LV-Prüfungen

Pflicht-Lehrveranstaltungen						
SFB	LV-Titel	Art der LV	ECTS-AP	SWS	WL	LN
FW/BFG	Haushaltsmanagement	SE	4	2	100	NPI
FW/BFG	Umwelt- und Konsumbildung	VO	2	1	75	NPI
FW/BFG	Produktveredelung und -präsentation	UE	3	3	75	PI
FW	Courses abroad		3		75	
FW	Courses abroad		3		175	

6 Erweiterungsstudium

1. Bezeichnung und Gegenstand des Erweiterungsstudiums:		
Erweiterungsstudium zur Erweiterung eines Lehramtsstudiums – Wahlpflichtbereich Land- und Forstwirtschaft sowie Agrar, Ernährung (Sekundarstufe Berufsbildung)		
2. Gesetzliche Grundlage:		
§ 38c Hochschulgesetz 2005 idgF		
3. Qualifikationen/Berechtigungen, die mit Absolvierung des jeweiligen Erweiterungsstudiums erlangt werden:		
Mit dem erfolgreichen Abschluss des gegenständlichen Erweiterungsstudiums werden die Absolvent:innen für die Erteilung des Unterrichts im Fächerbündel fachtheoretische und fachpraktische Unterrichtsgegenstände qualifiziert.		
4. Bachelor- oder Masterniveau:		
Bachelorniveau, Masterniveau		
5. Umfang des Erweiterungsstudiums:		
60 ECTS-Anrechnungspunkte		
6. Zulassungsvoraussetzungen:		
6.1. Für die Zulassung zum Erweiterungsstudium ist ein abgeschlossenes oder laufendes Bachelorstudium für das Lehramt Sekundarstufe im Umfang von 180 ECTS-Anrechnungspunkten Voraussetzung.		
6.2. Die Zulassung zum gegenständlichen Erweiterungsstudium erfolgt nur nach Maßgabe der vorhandenen Plätze. Sollten sich mehr Bewerber:innen melden, als freie Plätze vorhanden sind, erfolgt die Reihung nach einer Verordnung des Rektorats.		
Verordnung des Rektorats zu den Reihungskriterien gemäß § 50 Abs. 6 HG 2005 idgF http://www.agrarumweltpaedagogik.ac.at/hochschule/mitteilungsblatt-verordnungen/index.html		
7. Abschluss:		
Nach dem erfolgreichen Abschluss des Erweiterungsstudiums wird den Absolvent:innen und ein Abschlusszeugnis ausgestellt, jedoch weder eine akademische Bezeichnung noch ein akademischer Grad verliehen.		
8. Bezeichnung jener Module/Teile des Ausbildungscurriculums, welche nach einem abgeschlossenen Bachelorstudium für das Lehramt Sekundarstufe/Berufsbildung zu absolvieren sind:		
FACHBEREICH LAND- UND FORSTWIRTSCHAFT SOWIE AGRAR UND ERNÄHRUNG		
Das nachfolgend aufgelistete Lehrveranstaltungsangebot stammt aus dem Ausbildungscurriculum für das Bachelorstudium zur Erlangung eines Lehramtes im Bereich der Sekundarstufe (Berufsbildung) mit dem FACHBEREICH LAND- UND FORSTWIRTSCHAFT SOWIE AGRAR UND ERNÄHRUNG in der Studienplanversion V25, Studienbeginn 2025/26.		
Gemäß § 56 Abs. 1 HG 2005 idgF sind positiv beurteilte Prüfungen, soweit sie den im Curriculum vorgeschriebenen Prüfungen gleichwertig sind, anzuerkennen.		
Modulbezeichnung/Modulbestandteile	Kurzzeichen	ECTS
Orientierung im Berufsfeld Schule	B-1.1	2
Internatpädagogik und außerschulische Jugendbildung	B-1.2	3

Organisationen der Beratung und Förderungen im Agrar- und Ernährungsbereich	B-1.3	3
Orientierung in Landwirtschaft und Ernährung	B-1.4	8
Kompetenzorientierte Unterrichtsplanung – Agrar oder Ernährung und Haushalt	B-4.1	3
Wahlpflichtbereich Schule und Beratung II	B-6.4	6
Betriebswirtschaft und Vermarktung in der Land- und Hauswirtschaft	B-4.4	9
Kommunikation und Präsentation	B-1.1	2
Angewandtes Bildungsmanagement	B-5.2	2
Wahlbereich Agrar		
Agrarwissenschaftliche Profilbildung	B-2.2A/3.2A	12
Angewandte Land- und Forstwirtschaft, Vertiefung und Profilbildung II	B-3.3A	10
Wahlbereich Ernährung und Haushalt		
Fachtheorie der Nahrungszubereitung	B-2.2E/3.2E	3
Ernährungswissenschaften, Verpflegung und landwirtschaftliche Wertschöpfung	B-3.3E	10
Haushaltsmanagement, Produktverarbeitung und Konsum	B-6.5E	9
gesamt:		60

1. Bezeichnung und Gegenstand des Erweiterungsstudiums:
Erweiterungsstudium zur Erweiterung eines Lehramtsstudiums – Wahlpflichtbereich Land- und Forstwirtschaft sowie Agrar, Ernährung (Sekundarstufe Berufsbildung)

2. Gesetzliche Grundlage:
 § 38c Hochschulgesetz 2005 idgF

3. Qualifikationen/Berechtigungen, die mit Absolvierung des jeweiligen Erweiterungsstudiums erlangt werden:
 Mit dem erfolgreichen Abschluss des gegenständlichen Erweiterungsstudiums werden die Absolvent:innen für die Erteilung des Unterrichts im Fächerbündel fachtheoretische Unterrichtsgegenstände qualifiziert.

4. Bachelor- oder Masterniveau:
 Bachelorniveau, Masterniveau

5. Umfang des Erweiterungsstudiums:
 34 ECTS-Anrechnungspunkte

6. Zulassungsvoraussetzungen:
 6.3. Für die Zulassung zum Erweiterungsstudium ist ein abgeschlossenes oder laufendes Bachelorstudium für das Lehramt Sekundarstufe Agrarbildung und Beratung für den fachpraktischen Unterricht im Umfang von 180 ECTS-Anrechnungspunkten Voraussetzung.
 6.4. Die Zulassung zum gegenständlichen Erweiterungsstudium erfolgt nur nach Maßgabe der vorhandenen Plätze. Sollten sich mehr Bewerber:innen melden, als freie Plätze vorhanden sind, erfolgt die Reihung nach einer Verordnung des Rektorats.
 Verordnung des Rektorats zu den Reihungskriterien gemäß § 50 Abs. 6 HG 2005 idgF
<http://www.agrarumweltpaedagogik.ac.at/hochschule/mitteilungsblatt-verordnungen/index.html>

7. Abschluss:
 Nach dem erfolgreichen Abschluss des Erweiterungsstudiums wird den Absolvent:innen ein Abschlusszeugnis ausgestellt, jedoch weder eine akademische Bezeichnung noch ein akademischer Grad verliehen.

8. Bezeichnung jener Module/Teile des Ausbildungscurriculums, welche nach einem abgeschlossenen Bachelorstudium für das Lehramt Sekundarstufe/Berufsbildung zu absolvieren sind:
 FACHBEREICH LAND- UND FORSTWIRTSCHAFT SOWIE AGRAR UND ERNÄHRUNG
 Das nachfolgend aufgelistete Lehrveranstaltungsangebot stammt aus dem Ausbildungscurriculum für das Bachelorstudium zur Erlangung eines Lehramtes im Bereich der Sekundarstufe (Berufsbildung) mit dem FACHBEREICH LAND- UND FORSTWIRTSCHAFT SOWIE AGRAR UND ERNÄHRUNG in der Studienplanversion V25.1, Studienbeginn 2025/26.
 Gemäß § 56 Abs. 1 HG 2005 idgF sind positiv beurteilte Prüfungen, soweit sie den im Curriculum vorgeschriebenen Prüfungen gleichwertig sind, anzuerkennen.

Modulbezeichnung/Modulbestandteile	Kurzzeichen	ECTS
Kompetenzorientierte Unterrichtsplanung – Agrar oder Ernährung und Haushalt	B-4.1	3
Betriebswirtschaft und Vermarktung in der Land- und Hauswirtschaft	B-4.4	9
Wahlbereich Agrar		
Agrarwissenschaftliche Profilbildung	B-2.2A/3.2A	12

Angewandte Land- und Forstwirtschaft, Vertiefung und Profilbildung II	B-3.3A	10
Wahlbereich Ernährung und Haushalt		
Fachtheorie der Nahrungszubereitung	B-2.2E/3.2E	3
Ernährungswissenschaften, Verpflegung und landwirtschaftliche Wertschöpfung	B-3.3E	10
Haushaltsmanagement, Produktverarbeitung und Konsum	B-6.5E	9
gesamt:		34